



报告编号	MW/JH[2012]007
报告正文总页数	共 30 页

# 湖北省恩施州鹤峰县 走马镇白果、锁坪、保 利三所小学 免费午餐调查报告

项目名称: 中国社会福利基金会免费午餐基金

委托单位: 中国社会福利基金会免费午餐基金管理委员会

调查类别: 调查取证

二零一二年三月一十六日

## 注 意 事 项

- 1、对于接受调查的小学,调查结果因受时间限制及各方面因素制约,仅具参考作用。
- 2、调查报告无现场调查人签名无效。
- 3、报告涂改无效。
- 4、对调查报告若有异议,应在报告发出后 15 个工作日内提出。

# 湖北省恩施州鹤峰县走马镇 白果、锁坪、保利小学免费午餐调查报告

项目负责人：流星

调查人员：小敏

报告编写：小敏

报告审核：流星

报告日期：2012年3月17日

报告编号：MW/JH[2012]007

委托单位：中国福基金会免费午餐基金管理委员会

# 目 录

一、项目概况.....	4
1、免费午餐计划概况.....	4
2、调查内容.....	4
二、调查评估目的及依据.....	4
1、调查评估目的.....	4
2、调查评估依据.....	5
三、主要调查设备.....	5
四、学校的现状.....	5
1、白果小学.....	5
2、锁坪小学.....	6
3、保利小学.....	7
五、问题的分析.....	8
1、白果小学采购食材计量单位的问题.....	8
2、锁坪小学免费午餐收入没体现厨工工资的问题.....	9
3、保利小学采购出现柴火的问题.....	9
六、调查者的建议.....	9
七、结论.....	11
八、附件.....	12
1、白果，锁坪二所小学的学生满意度调查.....	12
2、白果，锁坪，保利三所小学的数据整理.....	15
3、调查费用的列示.....	26

## 一、项目概况

### 1、免费午餐计划概况

免费午餐 是由@邓飞等500多位记者、国内多家主流媒体,联合中国福基会等发起的公募计划,倡议每天捐赠3元为贫困学童提供免费午餐。自2011年4月2日正式启动以来,中国福利基金会免费午餐基金到账善款超过两千万,已拨款学校超过百所。我们希望免费午餐成为一个跨平台的合作行动,经过几十年的共同努力,让中国学生能够免于饥饿。为了尊重捐款人意愿,目前善款通过以下个渠道拨付学校:福基会免费午餐基金、都市快报免费午餐(设在杭州慈善会)、黔中早报免费午餐(设在贵州青基会)、招商局慈善基金会免费午餐、云信免费午餐、其他机构和个人定向资助。

我们的使命 帮助儿童免于饥饿,健康成长。

我们的愿景 通过若干年的努力,使免费午餐成为基本福利。

我们的战略 执行高效透明的免费午餐实现途径,为政府、企业、公益机构、个人捐赠者提供专业服务,力争让更多的贫困学校拥有免费午餐。

### 2、调查内容

2012年2月底3月初,本人受免费午餐计划稽核组的委托,作为一个志愿者,独自前往湖北省恩施州鹤峰县走马镇的白果小学、锁坪小学、保利小学进行调查,主要调查内容为项目资金使用情况、饭菜质量情况、学生满意度等。

## 二、调查评估目的及依据

### 1、调查评估目的

(1)调查正在拨款中的小学的资金使用情况,加强对免费午餐的监管力度,督促小学管理层提高食品质量安全意识,提高捐赠人对免费午餐计划的信任度。

(2)及时发现免费午餐计划中存在的贪腐行为及食品质量安全问题,消除隐



患。

(3)为免费午餐计划实施下一步拨款提供必要的依据。

## 2、调查评估依据

本次调查主要依据现行国家慈善法律、并本着以人为本，关注民生，扶危济困，共享和谐的原则。

## 三、主要调查设备

数码照相机一台、笔记本电脑一台

## 四、学校的现状

### 1、白果小学

白果小学是一所包括了学前班和小学六个年级的完全小学，全部为走读学生，没有住校生，学校为学生提供早餐和午餐，早餐向学生收费，以米饭为主。免费午餐覆盖了全校的全部学生，学前班和小学共计七个年级。

学校的采购方式为一星期集中采购一次，期间根据实际情况可能会再次采购少许食物原材料。财务上，该校的会计采用统一记账的方式，并没有为免费午餐单独开设一本账本。只是按免费午餐湖北执行团队提供的报表登记每日和每周的支出，并以此作为微博公示。库存也是合并管理，并无单独存放。

学校在2011年12月1日正式启动免费午餐计划，由免费午餐基金会为每位孩子出资2元，而当地政府则为每位孩子出资1元，共同构成了孩子们中午3元钱的午餐。3元的餐值只是食材的采购专款，运作费用由学校从教育经费中列支，免费午餐只承担新增厨工1名的工资800元。

调查者2011年2月29日早上到校，直奔厨房，卫生很好，干净整洁，仓库摆放有序。



## 2、锁坪小学

锁坪小学是一所包括了学前班和小学六个年级的完全小学，全部为走读学生，没有住校生，学校为学生提供早餐和午餐，早餐向学生收费。免费午餐覆盖了全校的全部学生，学前班和小学共计六个年级（没有三年级）。学校把实验室，图书室改为了临时食堂。

学校的每日开餐人数是专人每天早上清点到校人数，统计登记后公示并通知厨房按到校人数每人 3 元的餐值配食材。学校的采购方式为一星期集中采购一次，期间根据实际情况可能会再次采购少许食物原材料。

学校在 2011 年 12 月 1 日正式启动免费午餐计划，由免费午餐基金会为每位孩子出资 2 元，而当地政府则为每位孩子出资 1 元，共同构成了孩子们中午 3 元钱的午餐。

调查者 2011 年 3 月 2 日早上到校，上课时间，打扰了孩子们几分钟，现场清点了当天当时到校学生人数：学前班：25 人，一年级：25 人，二年级：24 人，四年级：18 人，五年级：17 人，六年级：24 人。



### 3、保利小学

保利小学是一所带附属幼儿园的完全小学。幼儿园分大班和小班，大班与一年级中间不再设年级，所以，学校把幼儿园大班当学前班，一并享受免费午餐待遇。

由于学校大部分为住宿生，孩子回家路途遥远，周五放学早，调查者 2011 年 3 月 2 日（周五）下午到校，学生已离校，仅遇几个留校的老师。

学校的采购方式为一星期集中采购一次，期间根据实际情况可能会再次采购少许食物原材料。

学校在 2011 年 12 月 1 日正式启动免费午餐计划，由免费午餐基金会为每位孩子出资 2 元，而当地政府则为每位孩子出资 1 元，共同构成了孩子们中午 3 元钱的午餐。





## 五、问题的分析

调查者两天走访了三校,与各校老师尽可能细致的了解和沟通了免费午餐项目运作的情况。三所学校没有发现大的问题,但操作规范仍需进一步加强。情况整理如下:

### 1、白果小学采购食材计量单位的问题

该校采购鸡蛋,以件为计量单位,但微博公示的消耗则以个为单位,由于进仓出仓的计量单位不匹配,造成了库存数量无法核对的问题。

白果小学食堂采购单

时间	品名	单位	单价	数量	金额	供货商签字	电话	经办人	验收人签字
11.20	鸡蛋	50	2.80	100	280.00			李淑娟	李淑娟
11.20	白糖	斤	14.00	50	700.00			李淑娟	李淑娟
11.20	白糖	斤	1.50	50	75.00			李淑娟	李淑娟
11.20	鸡蛋	斤	2.00	50	100.00			李淑娟	李淑娟
11.20	鸡蛋	斤	2.00	30	60.00			李淑娟	李淑娟
11.20	鸡蛋	斤	5.00	10	50.00			李淑娟	李淑娟
11.20	鸡蛋	斤	5.00	50	250.00			李淑娟	李淑娟
11.20	鸡蛋	斤	2.50	40	100.00			李淑娟	李淑娟
					1675.00	王德富300斤			



- 1、鹤峰现状: 有的学校全部走读, 有的学校全部住宿, 有的学校半走读半住宿, 有的带幼儿园, 有的带中学, 造成了有的学校只管早午两餐, 有的学校要管早午晚三餐, 并且部分学生不在免费午餐的覆盖范围内。免费午餐只承担吃饭的钱, 运作费用不管, 免费午餐外的其他用餐学校向学生收费, 其费用除了承担吃饭的钱还得承担运作费用。怎样把这交叉的资金区分, 管理, 有效公示, 是一个颇为复杂的课题。
- 2、关于设帐, 除免费午餐单独设帐外, 免费午餐外的用餐也要单独设帐, 否则, 无从确认, 其他用餐是否有占用免费午餐的资金。免费午餐去年12月1日启动, 现在3月份, 除去中间春节寒假, 开餐时间不久, 重新把帐目梳理, 是可行的。另, 多所学校为了12月1日开餐, 于11月30日进行了批量采购, 这笔资金应该算在免费午餐的支出, 所以, 11月其他用餐结账算余额的时候要留意这个情况。
- 3、关于建立免费午餐食材采购的三个数据比对系统, 鉴于鹤峰当地政府强有力的配合度及执行力, 我个人建议当地政府牵头, 首先, 把采购品名和单位统一, 形成各镇范围内各校与市场价的纵向数据可比对, 形成各镇范围内各校的横向数据可比对, 形成各镇异地数据比对反映鹤峰总体物价。这三组数据出来, 估计能征服大部分的捐赠人。同一个地区的学校, 采购同品食材, 因为食材的产地不一样, 价格相差很远, 本地的土豆红萝卜瘦小偏易, 外地的土豆红萝卜大个质优价格也翻倍。同样的后腿肉, 因为学校人手不够, 要求供应商作除毛等加工且包运输, 其价格就只能与市场价等同而不能享受批量采购的低价。所以, 不强求同地同品采购价格一样, 但, 必须合情合理。
- 4、完成上述3后, 还可进一步对学校的复杂程度划分级别, 尝试建立收入, 支出, 余额, 采购, 消耗, 库存的互动关联系统, 按级别递增管理力度。鹤峰, 会成为一个典范。

## 七、结论

稽核总监流星按:白果小学存在问题我已与鹤峰县自查的调查报告进行对比,此次我方稽核人员发现的问题在鹤峰县调查报告中有体现,但鹤峰县报告中这个问题体现不明显,12228个鸡蛋和五千余元厨房设备的采购已过万元,只有一张收据无法对捐赠人交待,烦请鹤峰地区负责人责成学校明确鸡蛋采购地点和证明人,并提供厨房采购设备的清单和单价。

锁坪及保利小学无较大问题,请继续执行!

稽核员小敏稽核成本列于附件,同意报销。

我们只相信一点:**没有监督的权力必然产生腐败,没有稽核的免费午餐必然不能长久。**

小敏

2012年3月17日

**我们欢迎全社会的人士监督我们的免费午餐,任何有意愿现场实地调查的志愿者均可联系我:**

**流星** [6773793@qq.com](mailto:6773793@qq.com) <http://weibo.com/u/2497580194>

## 八、附件

### 1、白果，锁坪二所小学的学生满意度调查

由于保利小学的在校生多为住宿生，离校远，徒步回家往往需时较长，学校考虑到孩子路上的安全，每周五都会安排提早放学，当调查者 2012 年 3 月 2 日下午赶到已不遇，现就白果及锁坪两校调查情况以表格列示情况如下：

#### 1. 白果小学

调查者于 2012 年 2 月 29 日中午到校，在当天下午，就六年级发放了匿名调查问卷，共计 47 份。情况如下：

项目	1、厨房、餐具是否卫生			2、厨师是否卫生			3、打饭、打菜分量是否公平（弃权：1人，占2.13%）		
	是	否	一般	是	否	一般	是	否	一般
人数	44	0	3	45	0	2	37	0	9
比例	93.62%	0%	6.38%	95.74%	0%	4.26%	78.72%	0%	19.15%
项目	4、打饭是否有排队			5、在哪里吃饭（弃权：1人，占2.13%）			6、米饭是否经常没煮熟（弃权：4人，8.51占%）		
评价	排队一个个打	大家一起打饭，没排队	其他	教室	没有固定场所	其他	是	否	
人数	47	0	0	1	0	45	43	0	
比例	100%	0%	0%	2.13%	0%	95.74%	91.49%	0%	

项目	7、米饭和菜是否够吃(弃权: 1人, 占 2.13%)			8、菜味道如何(无效: 1人, 占 2.13%)			9、是否每天有肉(弃权: 2人, 占 4.26%)		
评价	是	否		良好	一般	其他(好, 非常好)	是	否	有时没有
人数	46	0		31	7	8	37	1	7
比例	97.87%	0%		65.96%	14.89%	17.02%	78.72%	2.13%	14.89%
项目	10、是否每天有蛋			11、最喜欢吃的菜是? 最讨厌的菜是?			12、其他意见		
评价	是	否	有时没有						
人数	13	1	33						
比例	27.66%	2.13%	70.21%						

## 2. 锁坪小学

调查者于 2012 年 3 月 2 日上午到校, 中午就四年级发放了匿名调查问卷, 共计 17 份。情况如下:

项目	1、厨房、餐具是否卫生			2、厨师是否卫生			3、打饭、打菜分量是否公平(弃权: 1人, 占 5.88%; 无效: 1人, 占 5.88%)		
评价	是	否	一般	是	否	一般	是	否	一般
人数	14	0	3	15	0	2	9	0	6

比例	82.35%	0%	17.65%	88.24%	0%	11.76%	52.95%	0%	35.29%
项目	4、打饭是否有排队(弃权: 1人, 占 5.88%; 无效: 3人, 占 17.65%)			5、在哪里吃饭(无效: 3人, 占 17.65%)			6、米饭是否经常没煮熟		
评价	排队一个个打	大家一起打饭, 没排队	其他	教室	没有固定场所	其他	是	否	
人数	12	0	1	6	5	3	17	0	
比例	70.59%	0%	5.88%	35.29%	29.41%	17.65%	100%	0%	
项目	7、米饭和菜是否够吃			8、菜味道如何			9、是否每天有肉		
评价	是	否		良好	一般	其他	是	否	有时没有
人数	16	1		9	6	2	10	0	7
比例	94.12%	5.88%		52.95%	35.29%	11.76%	58.82%	0%	41.18%
项目	10、是否每天有蛋			11、最喜欢吃的菜是? 最讨厌的菜是?			12、其他意见		
评价	是	否	有时没有						
人数	5	0	12						

比例	29.41%	0%	70.59%		
----	--------	----	--------	--	--

## 2、白果，锁坪，保利三所小学的数据整理

### 1. 白果小学（随附：原始记录数码照片）

白果小学 2011 年 12 月 1 日启动免费午餐项目, 2011 年 11 月 30 日为次日开餐开始采购, 收支情况以表格列示如下:

日期	备注	单位	单价	数量	金额	收入	支出	余额
	免费午餐出资					14000		14000
	政府出资					6600		20600
2011-11-30	大米	斤	2.5	1000	2500			
	油	件	360	2	720			
	鸡蛋	件	240	2	480			
	肉	斤	14	40	560			
	白菜	斤	0.5	150	75			
	胡萝卜	斤	2	20	40			
	豆芽菜	斤	2	20	40			
	海带丝	斤	5	10	50			
	土豆	斤	0.7	500	350			
	麻辣鲜王	件	50	2	100		4915	15685
2011-12-2	豆腐	斤	2	20	40		40	15645
	肉	斤	14	140	1960			
	土豆	斤	0.7	500	350			
	白菜	斤	0.5	200	100			
	萝卜	斤	0.4	110	44			
	豆腐干	斤	4	30	120			
	辣椒面	斤	12	1	12			
	鸡蛋	件	240	2	480		3066	12579
2011-12-6	酸菜	斤	1.5	40	60			
	豆腐	斤	2	20	40		100	12479
2011-12-7	洋葱	斤	2	20	40			
	萝卜干	斤	2	15	30			
	生姜	斤	5	2	10		80	12399
2011-12-8	豆芽菜	斤	1.5	30	45			
	豆腐	斤	2	20	40		85	12314
2011-12-9	木耳	袋	5	5	25			
	豆腐	斤	2	30	60		85	12229
2011-12-12	大米	斤	2.5	1500	3750			
	油	件	360	3	1080			





	鲜肉	斤	14	140	1960			
	土豆	斤	0.7	1000	700			
	白菜	斤	0.5	200	100			
	鸡蛋	件	240	2	480			
	豆腐干	斤	4	40	160		8230	3999
2011-12-13	粉丝	斤	4.5	15	67.5			
	葱	斤	5	1	5		72.5	3926.5
2011-12-15	胡萝卜	斤	2	25	50			
	酸菜	斤	1.5	40	60		110	3816.5
2011-12-16	豆腐	斤	2	20	40			
	海带丝	斤	4	10	40		80	3736.5
2011-12-19	肉	斤	14	130	1820			
	白菜	斤	0.6	200	120			
	豆腐干	斤	4	20	80			
	豆芽菜	斤	1.5	60	90			
	鸡蛋	件	240	2	480		2590	1146.5
2011-12-20	萝卜	斤	0.5	80	40			
	青椒	斤	5	5	25		40	1106.5
2011-12-21	西红柿	斤	3	10	30		30	1076.5
2011-12-22	萝卜	斤	0.5	110	55			
	豆皮	斤	3	25	75		130	946.5
2011-12-23	海带丝	斤	4	10	40			
	豆腐	斤	2	20	40		80	866.5
2011-12-26	肉	斤	14	130	1820			
	白菜	斤	0.6	150	90			
	豆腐干	斤	4	20	80			
	萝卜	斤	0.5	100	50			
	耳子	斤	18	5	90		2130	-1263.5
2011-12-27	粉丝	斤	3	150	450		450	-1713.5
2011-12-30	海带丝	斤	4	20	80		80	-1793.5
2011-12-31	工资						800	-2593.5
	合计					20600	23194	-2594

数据来源:

白果小学食堂采购单

时间	品名	单位	单价	数量	金额	供货商签字	电话	经办人	验收人签字
11.30	白菜	斤	0.50	1000	2500.00			李国祥	李国祥
11.30	土豆	斤	0.70	1000	700.00			李国祥	李国祥

11月31日 11:10

白果小学食堂采购单

时间	品名	单位	单价	数量	金额	供货商签字	电话	经办人	验收人签字
11.30	白菜	斤	0.50	1000	2500.00			李国祥	李国祥
11.30	土豆	斤	0.70	1000	700.00			李国祥	李国祥
11.30	白菜	斤	0.50	150	75.00			李国祥	李国祥
11.30	胡萝卜	斤	2.00	20	40.00			李国祥	李国祥
11.30	豆腐干	斤	2.00	20	40.00			李国祥	李国祥
11.30	海带丝	斤	5.00	10	50.00			李国祥	李国祥
11.30	土豆	斤	0.70	500	350.00			李国祥	李国祥
11.30	胡萝卜	斤	0.50	20	10.00			李国祥	李国祥

11月31日 11:10





白果小学食堂采购单

时间	品名	单位	单价	数量	金额	供货商签字	电话	经办人	验收人签字
12.15	猪肉	斤	6.50	15	67.50			李文明	周志华
12.15	葱	斤	5.00	1	5.00			李文明	周志华
					72.50				

白果小学食堂采购单

时间	品名	单位	单价	数量	金额	供货商签字	电话	经办人	验收人签字
12.15	胡萝卜	斤	2.00	25	50.00			李文明	周志华
12.15	西兰花	斤	1.50	60	60.00			李文明	周志华
					110.00				

白果小学食堂采购单

时间	品名	单位	单价	数量	金额	供货商签字	电话	经办人	验收人签字
12.16	豆腐	斤	2.00	20	60.00			李文明	周志华
12.16	海带丝	斤	4.00	10	40.00			李文明	周志华
					80.00				

白果小学食堂采购单

时间	品名	单位	单价	数量	金额	供货商签字	电话	经办人	验收人签字
12.17	肉	斤	12.00	10	120.00			李文明	周志华
12.17	芹菜	斤	0.60	200	120.00			李文明	周志华
12.17	海带	斤	4.00	20	60.00			李文明	周志华
12.17	西兰花	斤	1.50	60	90.00			李文明	周志华
12.17	鸡蛋	斤	0.60	4	240.00			李文明	周志华
					225.00				

二笔合计 100-380=700

白果小学食堂采购单

时间	品名	单位	单价	数量	金额	供货商签字	电话	经办人	验收人签字
12.18	萝卜	斤	1.50	80	60.00			李文明	周志华
12.18	青椒	斤	1.50	5	45.00			李文明	周志华
					65.00				

白果小学食堂采购单

时间	品名	单位	单价	数量	金额	供货商签字	电话	经办人	验收人签字
12.18	西红柿	斤	3.00	10	30.00			李文明	周志华
					30.00				

白果小学食堂采购单

时间	品名	单位	单价	数量	金额	供货商签字	电话	经办人	验收人签字
12.18	萝卜	斤	1.50	110	55.00			李文明	周志华
12.18	土豆	斤	1.50	25	75.00			李文明	周志华
					130.00				

白果小学食堂采购单

时间	品名	单位	单价	数量	金额	供货商签字	电话	经办人	验收人签字
12.18	海带丝	斤	4.00	10	60.00			李文明	周志华
12.18	豆腐	斤	2.00	20	40.00			李文明	周志华
					80.00				

白果小学食堂采购单

时间	品名	单位	单价	数量	金额	供货商签字	电话	经办人	验收人签字
12.16	猪肉	斤	16.00	120	1820.00			李发成	周志和
12.16	鸡蛋	斤	0.80	150	120.00			李发成	周志和
12.16	豆腐干	斤	3.50	100	350.00			李发成	周志和
12.16	土豆	斤	0.70	100	70.00			李发成	周志和
					2110.00				

白果小学食堂采购单

时间	品名	单位	单价	数量	金额	供货商签字	电话	经办人	验收人签字
12.17	猪肉	斤	15.00	100	1500.00			李发成	周志和
					1500.00				

白果小学食堂采购单

时间	品名	单位	单价	数量	金额	供货商签字	电话	经办人	验收人签字
12.18	海带丝	斤	4.00	20斤	80.00			李发成	周志和
					80.00				

今日(经)到

单位(或个人)	白果小学	
人民币(大写)	捌佰元	¥ 800.00
此款用途说明	免费午餐炊子员工工资	
部门负责人意见	李发成	收款人 周志和
	2011年12月31日	

2. 锁坪小学 (随附: 原始记录数码照片)

锁坪小学 2011 年 12 月 1 日启动免费午餐项目, 2011 年 11 月 29 日已开始为开餐进行采购, 收支情况以表格列示如下:

日期	备注	单位	单价	数量	金额	收入	支出	余额
	免费午餐出资					6820		6820
	政府出资					3410		10230
2011-11-29	麻辣鲜	袋	6	20	120			
	土豆	斤	0.7	45	31.5			
	大米	斤	2.5	84	210			
	冬瓜	斤	0.5	40	20			
	食盐	袋	1.5	50	75			
	酱油	瓶	5	1	5			
	鸡蛋	个	0.8	320	256			
	豆腐干	斤	3.5	10	35			
	猪肉	斤	14	20	280			
	油	斤	6	6.5	39		1071.5	9158.5
2011-12-1	辣椒	斤	3	10	30		30	9128.5
2011-12-4	酱油	斤	5	1	5			
	猪肉	斤	14	25	350			
	土豆	斤	0.7	30	21			
	油	斤	6	15	90			
	大米	斤	2.5	200	500			

	炸豆腐	斤	6	10	60			
	白菜	斤	1	30	30			
	冬瓜	斤	0.5	40	20			
	辣椒	斤	3	20	60			
	香菇	斤	6	18	108			
	火腿肠	袋	15	15	225			
	鸡蛋	个	0.8	280	224			
	胡萝卜	斤	1.5	43	64.5		1757.5	7371
2011-12-6	猪肉	斤	14	26	364		364	7007
2011-12-8	豆腐	斤	2	10	20		20	6987
2011-12-11	萝卜	斤	0.5	40	20			
	猪肉	斤	14	30	420			
	酱油	瓶	5	1	5			
	白菜	斤	1	60	60			
	油	斤	6	15	90			
	冬瓜	斤	0.5	80	40			
	大米	斤	2.5	200	500			
	鸡蛋	个	0.8	280	224			
	火腿肠	袋	15	15	225			
	土豆	斤	0.7	90	63			
	洋葱	斤	2	20	40		1687	5300
2011-12-12	豆腐	斤	2	15	30			
	辣椒	斤	3	16	48		78	5222
2011-12-13	猪肉	斤	14	30	420		420	4802
2011-12-18	猪肉	斤	14	25	350			
	蘑菇	斤	7	20	140			
	洋葱	斤	2	25	50			
	大米	斤	2.5	200	500			
	油	斤	6	15	90			
	酱油	瓶	5	1	5			
	冬瓜	斤	0.5	40	20			
	萝卜	斤	0.5	30	15			
	火腿肠	袋	15	15	225			
	鸡蛋	个	0.8	360	288			
	白菜	斤	1	60	60			
	土豆	斤	0.7	60	42		1785	3017
2011-12-19	豆腐	斤	2	15	30			
	炸豆腐	斤	6	10	60		90	2927
2011-12-21	猪肉	斤	14	25	350			
	酱油	瓶	5	1	5		355	2572
2011-12-25	油	斤	6	25	150			
	炸豆腐	斤	6	24	144			
	土豆	斤	0.7	60	42			



	白菜	斤	1	100	100			
	萝卜	斤	0.5	40	20			
	猪肉	斤	14	40	560			
	大米	斤	2.5	200	500			
	冬瓜	斤	0.5	40	20			
	鸡蛋	个	0.8	240	192		1728	844
2011-12-27	猪肉	斤	14	40	560		560	284
	<b>合计</b>					<b>10230</b>	<b>9946</b>	<b>284</b>

数据来源:

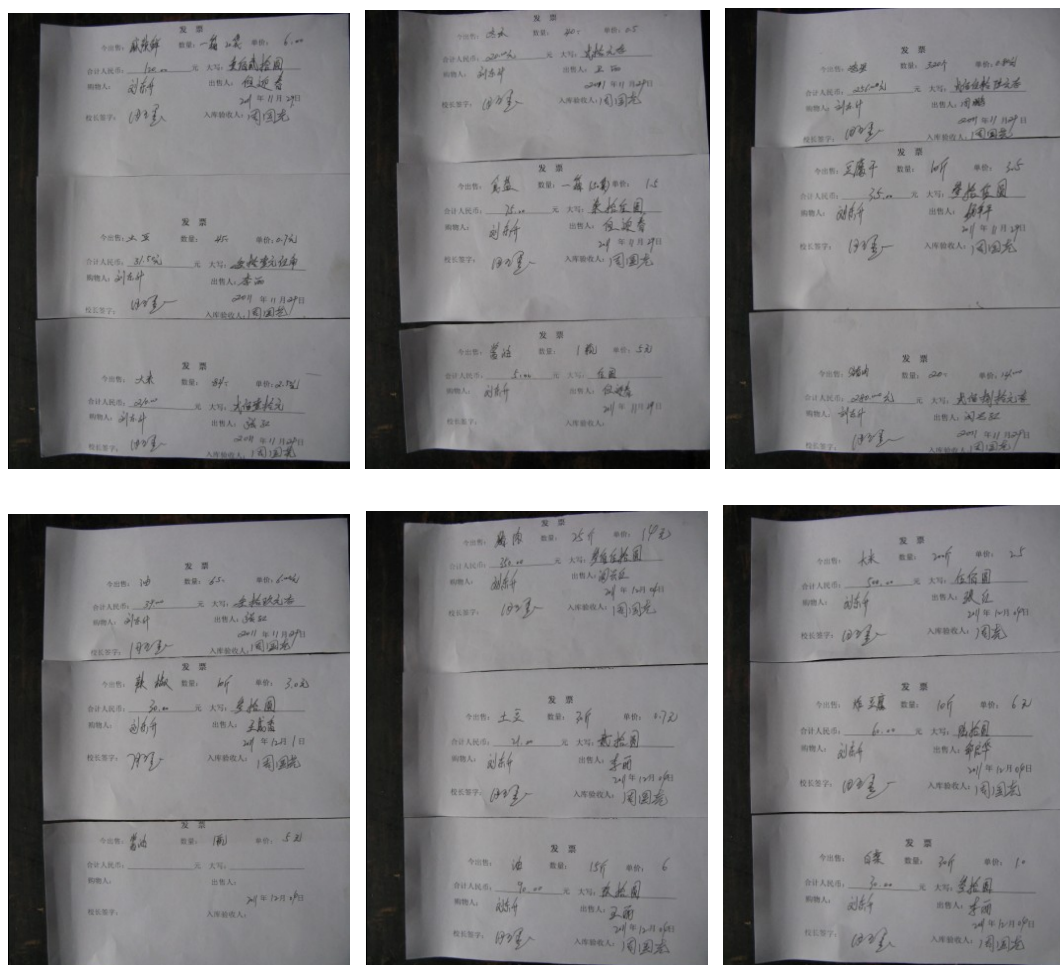

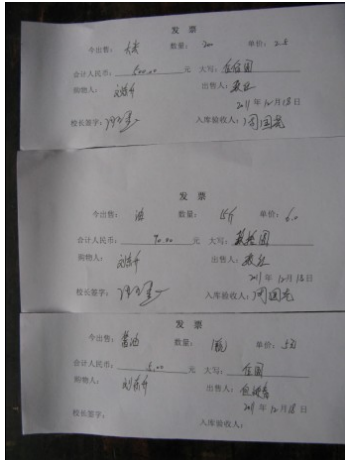
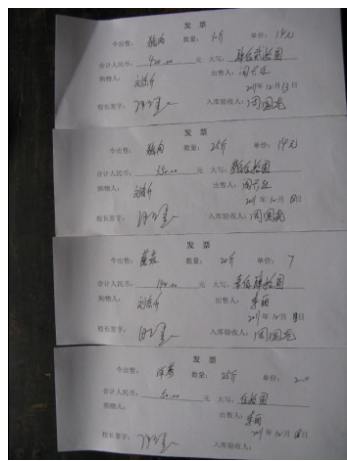
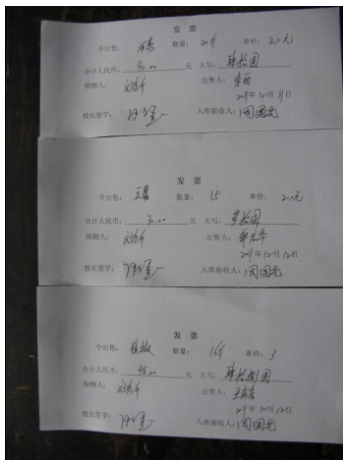
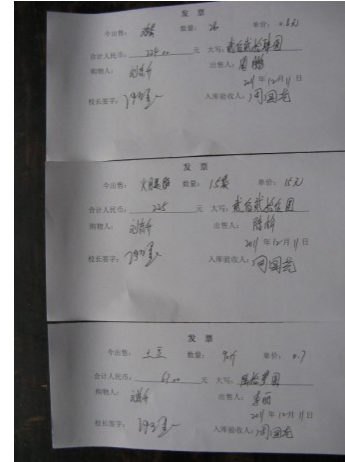
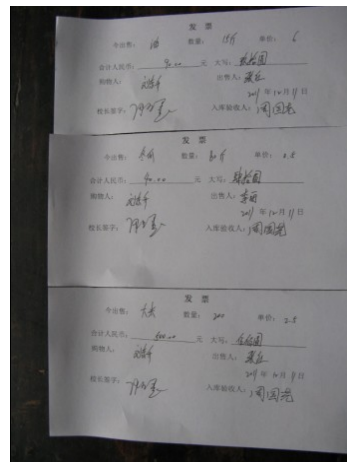
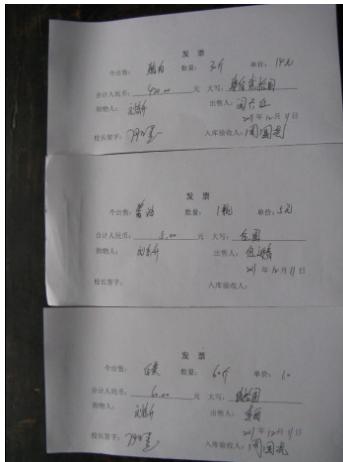
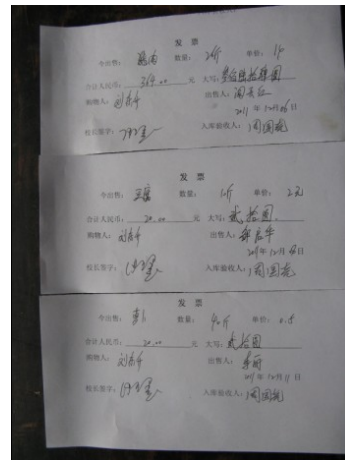
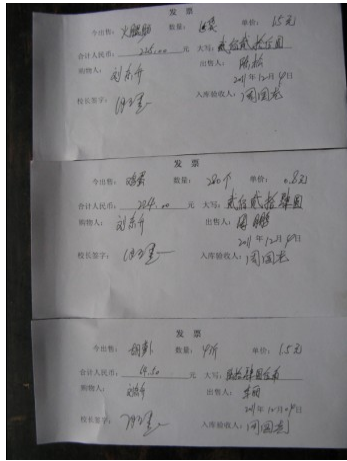
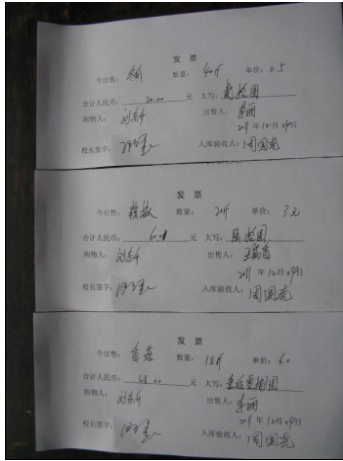

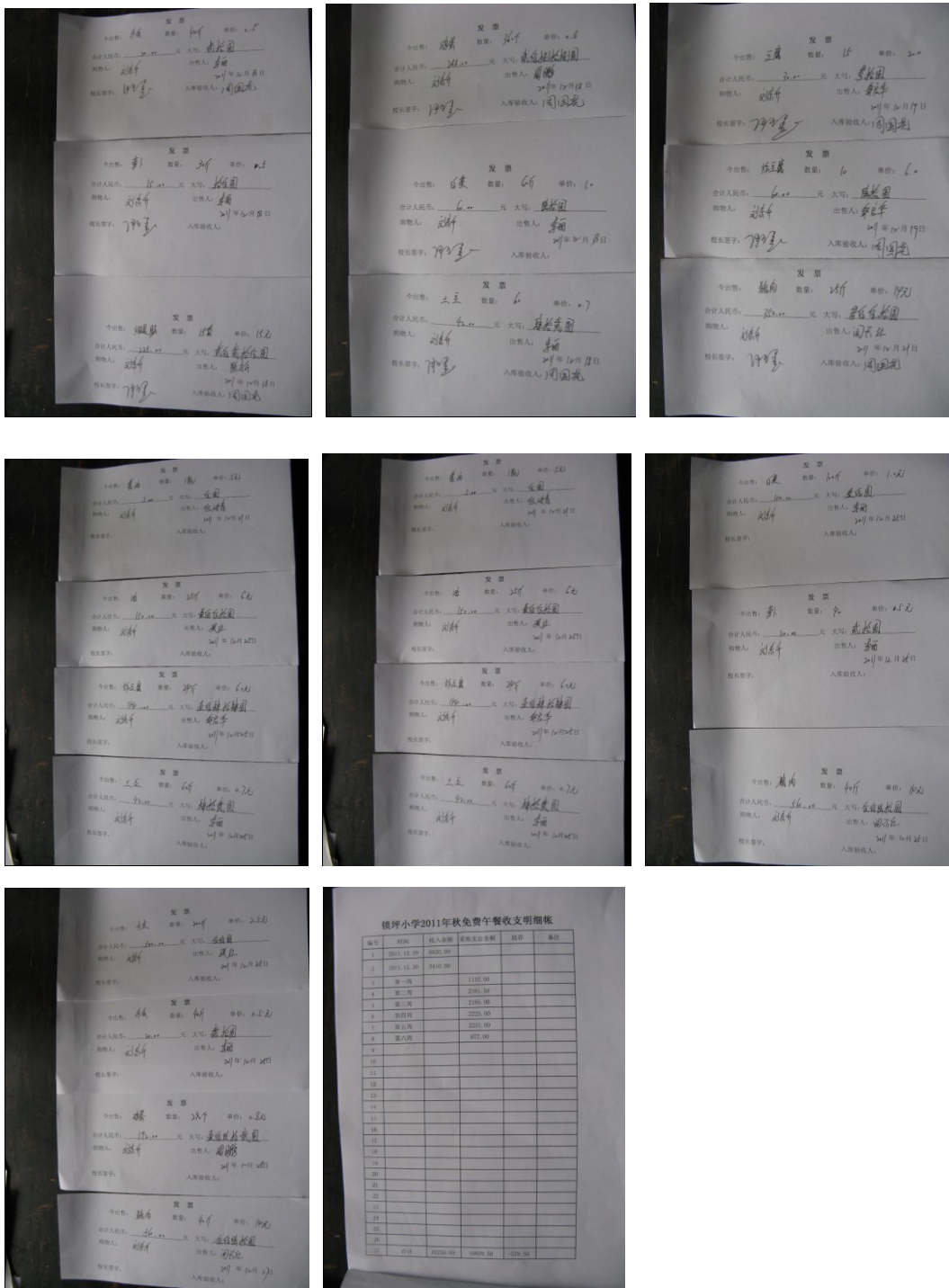

3. 保利小学 (随附: 原始记录数码照片)

保利小学 2011 年 12 月 1 日启动免费午餐项目, 2011 年 12 月 1 日开餐当天开始采购, 收支情况以表格列示如下:

日期	备注	单位	单价	数量	金额	收入	支出	余额
	免费午餐出资					10304		10304
	政府出资					4752		15056
2011-12-1	猪肉	斤	13	38	494			





	鸡蛋	个	0.7	250	175			
	粉丝	斤	2.6	20	52			
	土豆	斤	0.7	410	287			
	佐料				40			
	豆腐	斤	2	30	60		1108	13948
2011-12-1	大米	斤	2.5	600	1500			
	油	斤	6	80	480		1980	11968
2011-12-2	豆腐	斤	2	30	60		60	11908
2011-12-5	豆腐	斤	2	30	60			
	猪肉	斤	13	83	1079			
	鸡蛋	个	0.7	720	504			
	盐	包	1.5	60	90			
	包菜	斤	0.6	30	18			
	胡萝卜	斤	1.5	30	45			
	柴	斤	0.2	1000	200		1996	9912
2011-12-6	豆腐	斤	2	30	60			
2011-12-7	豆腐	斤	2	30	60			
2011-12-8	豆腐	斤	2	30	60			
2011-12-9	豆腐	斤	2	30	60		240	9672
2011-12-12	大米	斤	2.5	650	1625			
	油	斤	6	80	480		2105	7567
2011-12-12	猪肉	斤	13	97	1261			
	胡萝卜	斤	1.5	30	45			
	鸡蛋	个	0.7	360	252			
	包菜	斤	0.6	60	36			
	粉丝	斤	2.6	45	117			
	土豆	斤	0.7	980	686		2397	5170
2011-12-12	豆腐	斤	2	30	60			
2011-12-13	豆腐	斤	2	30	60			
2011-12-14	豆腐	斤	2	30	60			
2011-12-15	豆腐	斤	2	30	60			
2011-12-16	豆腐	斤	2	30	60		300	4870
2011-12-19	猪肉	斤	13	91	1183			
	粉丝	斤	2.6	65	169			
	包菜	斤	0.6	120	72			
	鸡蛋	个	0.7	720	504			
	豆腐	斤	2	30	60		1988	2882
2011-12-22	豆腐	斤	2	30	60			
2011-12-23	豆腐	斤	2	30	60		120	2762
2011-12-26	猪肉	斤	13	101	1313			
	包菜	斤	0.6	90	54			
	粉丝	斤	2.6	60	156			
	鸡蛋	个	0.7	250	175		1698	1064

2011-12-26	豆腐	斤	2	30	60		
2011-12-28	豆腐	斤	2	30	60		
2011-12-29	豆腐	斤	2	30	60		
2011-12-30	豆腐	斤	2	30	60	240	824
2012-1-3	盐	包	1.5	6	9		
	肉	斤	13	49	637		
	豆腐	斤	2	60	120		
	包菜	斤	0.6	60	36		
	粉丝	斤	2.6	20	52		
	火腿肠	根	1	20	20		
	鸡蛋	个	0.7	31	21.7	895.7	-71.7
	工资				800	800	-871.7
	<b>合计</b>				<b>15056</b>	<b>15928</b>	<b>-871.7</b>

数据来源:





### 3、调查费用的列示

此行，调查者一人独自完成，没有取得发票的费用，将由调查者自行承担，有发票的费用，将会向基金会申请报销。2011年2月28日及2011年3月3日两天在路上，2011年2月29日至2011年3月2日，在恩施州鹤峰县走马镇共工作三天，走访了四所小学和一个教学点，分别是此份报告的白果小学，锁坪小学，保利小学和另一份报告的北镇小学和大典教学点，合计需向基金会申请报销

费用 1045.00, 具体费用明细列表如下 (附: 发票原件的数码照片):

### 1、交通费

#### 交通费报销明细单

2012-3-17

事由	湖北恩施五所小学稽核工作			报销人	小敏				证明人		部门名称	中国福基会免费午餐基金稽核部			
	序号	交通类型	交通工具	出行名单	出发				到达				项目	金额	发票张数
				地点	月	日	时间	地点	月	日	时间				
1	市内	出租车	小敏	北京住地	2	28	6:06	北京机场	2	28	6:27	车费	73.00	1	小敏垫资
2	市内	出租车	小敏	北京住地	2	28	6:06	北京机场	2	28	6:27	燃油附加费	2.00	2	小敏垫资
3	市内	出租车	小敏	北京住地	2	28	6:06	北京机场	2	28	6:27	路桥费	5.00	1	小敏垫资
4	长途	出租车	小敏	恩施机场	2	28	12:35	恩施客运站	2	28	12:50	车费	20.00	1	小敏垫资
5	长途	轿车	小敏	恩施客运站	2	28	13:45	鹤峰客运站	2	28	17:25	车费	90.00	1	小敏垫资
6	长途	中巴	小敏	鹤峰客运站	2	29	8:30	走马客运站	2	29	11:30	车费	30.00	1	小敏垫资
7	长途	中巴	小敏	走马客运站	2	29	3:45	鹤峰客运站	2	29	19:00	车费	30.00	3	小敏垫资
8	长途	中巴	小敏	鹤峰客运站	3	1	9:00	南北镇	3	1	12:25	车费	30.00		小敏垫资
9	长途	大巴	小敏	鹤峰客运站	3	3	9:00	长沙南客运站	3	3	18:15	车费	150.00	1	小敏垫资
10	长途	动车	小敏	长沙南	3	3	19:27	广州南	3	3	21:45	G6045次二等座	315.00	1	小敏垫资
合计	人民币 (大写)	柒佰肆拾伍元整										¥745.00	12		



## 2、住宿费

### 住宿费报销明细单

2012-3-17

事由	湖北恩施五所小学稽核工作		报销人	小敏	证明人	部门名称			中国福基金会免费午餐基金稽核部			
序号	入住酒店	酒店地址	入住名单	入住日期	退房日期	入住天数	入住人数	房次	金额	发票张数	金额/日/人	备注
1	白鹤饭店	湖北恩施走马	小敏	2012-2-28	2012-3-1	2	1	2	200.00	2	100.00	小敏垫资
2	金叶宾馆	湖北恩施走马	小敏	2012-3-2	2012-3-3	1	1	1	100.00	1	100.00	小敏垫资
合计	人民币(大写)	叁佰元整							¥300.00	3		

