



报告编号	MW/JH[2014]046
报告正文总页数	共 17 页

云南省文山州麻栗坡县八布乡荒田小学 免费午餐项目调查报告

项目名称: 中国社会福利基金会免费午餐基金

委托单位: 中国福基会免费午餐基金管理委员会

调查类别: 调查取证

二零一四年四月二十四日

注 意 事 项

- 1、对于接受调查的小学,调查结果因受时间限制及各方面因素制约,仅具参考作用。
- 2、调查报告无现场调查人签名无效。
- 3、报告涂改无效。
- 4、对调查报告若有异议,应在报告发出后 15 个工作日内提出。

云南省文山州麻栗坡县八布乡荒田小学 免费午餐项目调查报告

项目负责人：流星

调查人员：阳云

报告编写：阳云

报告审核：小水

报告批准：流星

学校编号：2013127

报告日期：2014年4月24日

报告编号：MW/JH [2014]046

委托单位：中国福基会免费午餐基金管理委员会

目 录

1 项目概况	1
1.1 免费午餐项目发起背景	1
1.2 免费午餐项目目标	1
1.3 调查内容	1
1.4 学校探访路线说明	2
2 调查评估目的及依据	3
2.1 调查评估目的	3
2.2 调查评估依据	3
3 主要调查设备	3
4 学校现状及评价	3
4.1 荒田小学概况	3
4.2 荒田小学的就餐人数	5
4.3 荒田小学项目运行综合评价	6
5 分项问题调查	6
5.1 卫生项目	6
5.2 饭菜质量	8
5.3 执行管理	9
5.4 财务管理	12
5.5 学生匿名调查	14
5.6 执行反馈	16
6 调查人建议	17
附件 1. 各项评分标准	18
附件 2. 重大问题一览表	22

1 项目概况

1.1 免费午餐项目发起背景

2011年2月,国务院发展研究中心中国发展研究基金会一项关于中国贫困地区学生营养状况的调查报告揭示,中西部贫困地区儿童营养摄入严重不足,受调查的学生中12%发育迟缓,72%上课期间有饥饿感;学校男女寄宿生体重分别比全国农村学生平均水平低10公斤和7公斤,身高低11厘米和9厘米。

报告指出,中国儿童贫困将导致其未来人力资本巨大损失,形成贫困代际传递。政府应把儿童营养干预作为基本职责,并由执政党和国家作出政治承诺。

2011年4月,由邓飞等数百位志愿者、国内数十家主流媒体,联合中国社会福利基金会发起的免费午餐基金公募计划,倡议每天捐赠3元为贫困学童提供免费午餐。

1.2 免费午餐项目目标

我们的使命 帮助儿童免于饥饿,健康成长。

我们的愿景 通过若干年的努力,使免费午餐成为儿童基本福利。

我们的战略 探索安全、透明、高效、可复制的免费午餐实现途径,为政府、企业、公益机构、个人捐赠者提供专业服务,以战略公益推动公共政策。

为确保善款善用,志愿者协助学校开通了微博,每日公开收支信息,稽核团队暗访突击。同时请当地政府、媒体、NGO、家长、无所不在的网友、神出鬼没的旅友一起参与一线监管。

详见:

免费午餐微博 <http://weibo.com/freelunch>

免费午餐网站 www.mianfeiwucan.org

免费午餐淘宝公益店 www.mianfeiwucan.tmall.com

1.3 调查内容

2014年4月,调查者阳云接受免费午餐稽核部的委托,从湖南省长沙市出发前往云南省免费午餐开餐学校,进行开餐情况突击,主要调查内容为项目执行的管理情况、卫生情况、饭菜质量、财务情况以及学生满意度等情况。



1.4 学校探访路线说明

调查者4月6日中午12:00从长沙市家出发,遇暴雨,12:15坐上出租车至长沙黄花机场,下午16:00左右乘前往昆明市的飞机,18:20左右到达昆明长水机场,乘芙蓉酒店接送车抵达该酒店,夜宿之(住宿费150元)。

4月7日早上7:30从芙蓉酒店坐该酒店接送车到长水机场,乘9:30的飞机于10:20左右抵达昭通机场。从昭通机场坐的士(30元)至昭通汽车站,乘中午11:40的班车(30元)前往彝良县,14:30左右抵彝良县。宿彝良县地税宾馆(100元/天)。

4月8日在彝良县汽车站乘9:00的班车(30元)到莽山乡中心小学,11:00左右到达该校。下午14:00离校,坐15:00的班车(30元)返回县城,17:00左右抵达县城。

4月9日在彝良县汽车站坐上莽山官房方向9:00的班车(30元)前往莽山镇猴街小学,约11:20到达该校。下午14:30离校,坐班车(30元)回县城,17:30左右抵达酒店。

4月10日在县城水厂汽车站乘9:00的班车(20元)前往莽山镇咪咿小学,10:10左右到达,下午14:30离校,等坐班车(20元)回县城,17:30左右回到酒店。

4月11日在县城水厂汽车站9:00坐小巴(10元)到小河前往莽山镇田坝小学(有班车经过田坝,但因在修路堵车,不赶坐班车),9:30在小河坐摩托车(往返60元,单程25公里),10:40到达田坝小学,下午13:00离校,14:05到达小河,转班车(10元)回县城,14:35到县城,取行李坐15:00彝良到昆明的空调大巴到昭通(50元),打车(30元)至昭通机场附近的永宏宾馆(198元),夜宿之。

4月12日9:00坐2路公交车到达昭通机场,乘10:45的飞机(450元)抵昆明,晚20:05的飞机(380元)飞抵文山州时约21:00左右。坐顺风车从文山机场到麻栗坡县城时约23:00。夜宿麻栗坡县锦源商务酒店(100元)。

4月13日坐顺风车从麻栗坡县城至八布乡时约22:00。夜宿梁文宾馆(50元)。

4月14日早9:00在八布乡镇上打印新版匿名调查表后租摩托车(往返50元,单程16公里)前往八布乡荒田小学时约10:30,下午13:00左右离校。



2 调查评估目的及依据

2.1 调查评估目的

(1) 调查正在拨款中的小学的资金使用情况, 加强对免费午餐的监管力度, 督促小学管理层提高食品质量安全意识, 提高捐赠人对免费午餐计划的信任度。

(2) 及时发现免费午餐计划中存在的贪腐行为及食品质量问题, 消除隐患。

(3) 为免费午餐计划实施下一步拨款提供必要的依据。

2.2 调查评估依据

本次调查主要依据现行国家法律法规、并本着以人为本, 关注民生, 扶危济困, 共享和谐的原则。

3 主要调查设备

数码照相机一台, 笔记本电脑一台, 录音笔一支。

4 学校现状及评价

4.1 荒田小学概况

麻栗坡县位于云南省文山壮族苗族自治州东南部, 麻栗坡地形复杂、山河相间全县面积 2395 平方公里, 山区占 99.9%, 坝区占 0.1%。居住着汉、壮、苗、瑶、彝、蒙古、仡佬、八个民族, 总人口 27.7 万人。县境东北部与富宁、广南两县接壤, 北部与西畴县相邻, 西南部与马关县毗连, 东南部与越南社会主义共和国同文、安明、官坝、渭川、黄树皮、河江五县一市接壤, 国境线长 277 公里。县境内有天保国家级口岸。县城距州府 80 公里, 距省会昆明 450 公里, 距越南河江市 64 公里, 距越南首都河内市 380 公里。经天保口岸出境, 是云南省通往越南社会主义共和国首都河内及东南亚地区取道最直, 里程最短的陆路通道, 是文山州乃至云南省对外开放前沿和重要通商口岸。

麻栗坡县辖 4 个镇、7 个乡 (其中 1 个民族乡): 麻栗镇、大坪镇、董干镇、天保镇、下金厂乡、八布乡、六河乡、杨万乡、铁厂乡、马街乡、猛硐瑶族乡。

八布乡是麻栗坡县辖乡, 位于县境中部, 距县城 23 公里, 面积 186 平方公里, 人口 2 万。麻董公路过境。辖南清、荒田、和平、那灯、江东、羊皮寨、龙龙、东油 8 个



行政村。农产玉米、稻谷，经济林木有油茶、油桐、咖啡，特产热带水果荔枝、菠萝、香蕉等。

荒田村隶属于麻栗坡县八布乡，地处八布乡西南部，距乡政府所在地 7.5 公里，到乡道路为土路，交通方便，距县 59.5 公里。东与越南官坝接壤，南与越南官坝接壤，西邻下金厂乡，北邻八布村委会。辖中坪寨、下荒田、上荒田等 13 个村民小组。现有农户 341 户，有乡村人口为 1393 人，其中农业人口 1386 人，劳动力 897 人，其中从事第一产业人数 665 人。

全村国土面积 8.57 平方公里，海拔 970.00 米，年平均温 18.50℃，年降水量 1,549.60 毫米，适合种植水稻、玉米等农作物。全村耕地面积 1,118.00 亩，人均耕地 0.81 亩，林地 7,793.00 亩。该村农民收入主要以种植业、养殖业为主。

荒田小学位于八布乡荒田村。该校校长：扬金祥，食堂采购：扬昌福，财务管理：赵永兵，免费午餐账目管理及微博发布：刘基红。

该校现有教学班 6 个，学生 146 人，有 75 名寄宿生，其他为走读生，教师 10 人，厨师 2 人。还有 3 名越南小朋友在此就读，但没有学籍。

免费午餐于 2013 年 12 月 1 日在该校正式开餐。中国社会福利基金会免费午餐基金管理委员会向该校提供一笔开餐资金（用于购置冰箱或厨房用品等）以及 1 名厨师 700 元/月的工资及全体教职工 3 元/人/天的午餐费。九年义务教育制学生有国家营养改善计划提供的 3 元/人/天的午餐费。学校因有寄宿生，做早、午、晚餐，寄宿生餐费有国家提供的寄宿生生活补助 100 元/月，学校开餐，不向学生收取任何费用。





图 1 学校外观组图

4.2 荒田小学的就餐人数

本次调查的时间为 2014 年 4 月 14 日，经突击检查，荒田小学各班级学生人数如下：

表 1: 荒田小学学生人数统计表

全校	一年级	二年级	三年级	四年级	五年级	六年级	合计
应到	28	19	26	24	27	22	146
实到	28	18	26	24	27	22	145
请假	0	1	0	0	0	0	1

调查人员现场见到厨师 2 人，该校扬金祥校长提供了全校教师人数，老师 10 人。

当日就餐人数：学生 145 人（请假 1 人）+厨师 2 人+老师 10 人+志愿者 1 人+摩托车师傅 1 人=159 人（志愿者缴餐费 10 元）。

2014年4月14日开餐公示：菜品：炒豆芽，白菜炒肉，三鲜猪肉，米饭。白菜1.6*3=4.8元
猪肉12*2=24元 豆芽2*4=8元 共计36.8元，剩余金额：4497.2-36.8=4460.4元。

当天发微博的老师多发了一个老师吃的菜在微博上。

图 2 学校当天的微博截图（未公布就餐人数）

4.3 荒田小学项目运行综合评价

表 2: 荒田小学项目运行综合评分表¹

评分项目类别	类别权重	得分
卫生	20	4.6
质量	20	5
管理	25	3.8
财务	25	4.2
调查	10	2
五分制总分		3.92
百分制总分		78.4

经各项评估, 荒田小学项目运行综合评分为 78.4 分。

5 分项问题调查

5.1 卫生项目

表 3: 荒田小学卫生项目评分表

评估项目	权重值 (百分比)	分值	得分
厨工头部卫生	5	3	0.15
厨工手部卫生	5	5	0.25
生熟食存放	10	5	0.5
厨工工服着装	5	5	0.25
厨房工作台	5	5	0.25
工作台生熟分离	10	5	0.5
墙面地面卫生	5	5	0.25
易变质食物保存	10	5	0.5
餐具消毒	10	3	0.3
食材储藏	10	5	0.5
当前储存食材变质腐坏情况	20	5	1
餐前洗手	5	3	0.15
		总分	4.6

¹ 本报告所有子项目的评分皆采用五分制, 最终得分按照各项权重转换为百分制得分。各项评分标准见附件 1。



各项扣分原因如下，有照片或录音为证。

- (1) “厨工头部卫生”项扣除 2 分，扣分原因为两位厨师都没戴工作帽。（见图 2）
- (2) “餐具消毒”项扣除 2 分，扣分原因为学生餐具没消毒（无消毒条件）。
- (3) “餐前洗手”项扣除 2 分，扣分原因为学校不具备洗手条件，学生餐前没洗手。



图 2 厨房及厨师图组（穿白衣者为厨师）



图 3 食材储存情况（未见腐烂变质食材）

5.2 饭菜质量

表 4: 荒田小学饭菜质量评分表

评估项目	权重值（百分比）	分值	得分
饭菜口味	20	5	1
饭菜分量	30	5	1.5
品种数量	10	5	0.5
荤菜率	20	5	1
饭菜异物	20	5	1
		总分	5

学校当天菜品是莲花白炒肉、黄豆芽炒肉及南瓜汤，主食为米饭。菜品味道还算好，就是太清淡。（见图 4）





图 4 当天菜品

5.3 执行管理

表 5: 荒田小学执行管理评分表

评估项目	权重值 (百分比)	分值	得分
健康证	10	5	0.5
设备维护	10	3	0.3
菜品留样	30	3	0.9
分餐秩序	10	5	0.5
师生同餐	20	3	0.6
浪费情况	20	5	1
		总分	3.8

各项扣分原因如下, 有照片或录音为证。

(1) “健康证”项说明, 学校有两位厨师, 之前的有位不做了, 刚来的这位的健康证还在办理中。

(2) “设备维护”项扣除 2 分, 扣分原因为消毒柜未接电正常使用。(见图 5)

(3) “菜品留样”项扣除 2 分, 扣分原因为菜品留样不合规范, 没有贴标签。

(4) “师生同餐”项扣除 2 分, 扣分原因为学校老师另加了两个菜。校方解释说其中有个菜是猪内脏, 是买猪肉时商家赠送的, 猪内脏不适合给学生吃。(见图 9)



图 4 厨师健康证及相关证件 (有位厨师刚请来, 证未办)



图 5 设备维护情况 (消毒柜未正常使用, 未接电当成了碗柜)



图 6 菜品留样不合规范 (没有贴标签)



图 7 学生排队分餐图组



图 8 学生用餐图组



图 9 老师另加了两个菜



图 10 剩饭菜在正常范围

5.4 财务管理

表 6: 荒田小学财务管理评分表

评估项目	权重值 (百分比)	分值	得分
价格合理	15	5	0.75
钱账分离	20	1	0.2
轮流采购	5	5	0.25
原始凭证	20	5	1
入库登记	5	5	0.25
出库登记	5	5	0.25
现金流水账	20	5	1
专人负责	10	5	0.5
		总分	4.2

学校采购主要由杨昌福及赵永兵担任。学校帐目由赵永兵管理，钱也是赵永兵由他管理，由刘基红老师验收。因学校老师人手不够，学校采购一般是打电话给商家谈好后让商家送到学校。采购食材学校近期采购的猪肉为 12 元/斤，大米为 2.7 元/斤，与比当地价格持平（与其他当地学校横向比较）。两位厨师工资为 1000 元/月/人，其中一位由基金会承担 700 元/月。

各项扣分原因如下，有照片或录音为证。

“钱帐分离”项扣除 4 分，扣分原因为学校钱和帐都由赵永兵老师一人管理。





图 11 原始凭证



图 12 入库登记

Figure 13 shows four examples of 'School Food Inventory' (学校食堂食品, 原料出库登记表) tables. Each table is dated in 2014 and lists various food items, their quantities, and prices. The tables are organized into columns for item name, unit, quantity, price, and total value. Some tables include handwritten notes and signatures.

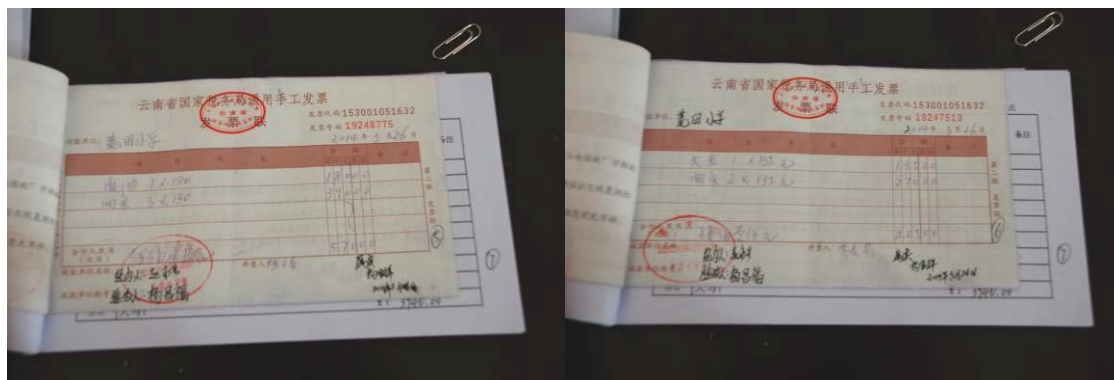
图 13 出库登记

Figure 14 shows four examples of 'Detailed Classification Account' (明细分类账) tables. These tables provide a breakdown of financial transactions, including dates, descriptions of items or services, and monetary amounts. Some tables include handwritten notes and dates, such as '2013年12月31日' and '2014年1月31日'.

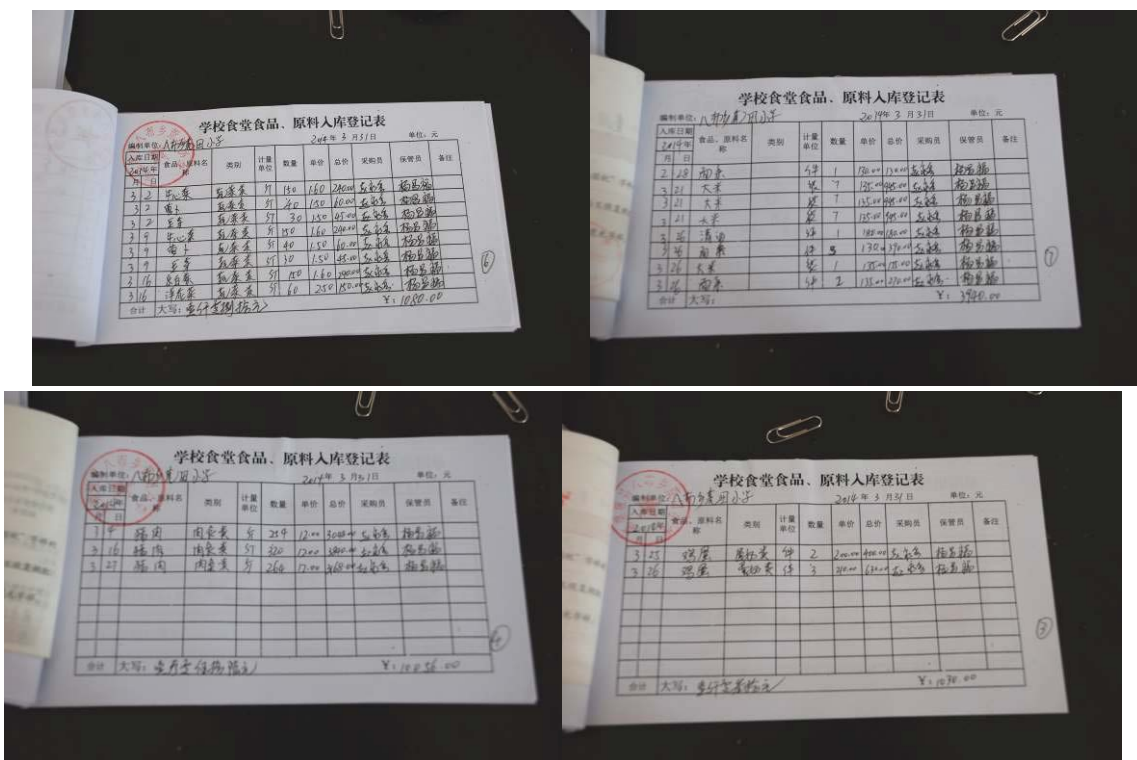
图 14 现金流水帐

5.5 学生匿名调查

参与匿名调查的是该校学生为五、六年级的 36 名学生。



表 7: 荒田小学学生匿名调查评分表

项目	权重	分值	得分
厨师卫生	10	1	0.1
饭菜异物情况	15	1	0.15
菜品口味	5	1	0.05
菜品分量	15	1	0.15
主食生熟	5	3	0.15
主食分量	20	3	0.6
主食不够可以添加	5	5	0.25
饭菜浪费情况	10	1	0.1
每天吃到荤菜	15	3	0.45
		总分	2

说明: 所有正面选项都在匿名调查表中放在了第一个选项, 每一道题目只需要看 1 个指标, 如果正面选项有效百分比大于等于 90% 则该题评分为满分 5 分, 如果正面选项有效百分比小于 40% (不含 40%) 则该题评分为最低分: 三个选项的为 1 分, 两个选项的为 0 分。其余情况都按 3 分处理。

表 8: 荒田小学学生匿名调查统计表

项目	选项	人数	有效百分比	选项	人数	有效百分比	选项	人数	有效百分比	缺失率
厨师卫生	卫生	6	16.7%	一般	26	72.2%	不卫生	4	11.1 %	
是否吃到不该吃的	没有吃到过	9	25.0%	吃到过	27	75.0%				
菜的味道	好吃	8	22.2%	一般	26	72.2%	不好吃	2	5.6%	
菜是否够吃	够吃	6	16.7%	有时不够吃	28	77.8 %	天天不够吃	2	5.6 %	
饭是否蒸熟	每天都熟了	32	88.9%	有时不熟	4	11.1 %	经常不熟	0	0	
饭是否够吃	够吃	25	69.4%	有时不够吃	11	30.6 %	天天不够吃	0	0	
饭不够是	可以	35	97.2%	不可以	1	2.8 %				



否可以添									
浪费饭菜 有人多吗	没有	1	2.8%	少	31	86.1%	多	4	11.1%
能否每天 吃到荤菜	能	31	86.1%	不能	5	13.9%			

5.6 执行反馈

(1) 您知道协助贵校申请免费午餐的志愿者是谁吗? 目前该志愿者和贵校还有联系吗? (和调查者对话的是该校免费午餐管理刘基红老师)

答: 我们申请很久了, 直到去年有个阳云来我们学校后才帮我们申请下来。没有。

(2) 贵校的免费午餐项目对接志愿者或者对接工作人员是谁? 有他最新的联系方式吗?

答: 现在是周媛, 有 QQ 号和手机号。

(3) 对接志愿者 (或工作人员) 一般多长时间联系你们一次呢? 最近一次联系你们大概是时候? 当时主要沟通了什么问题呢?

答: 一个月左右。三月下旬, 要我们把发票寄基金会。

(4) 对接志愿者 (或工作人员) 在学校开餐前, 有没有专门给你们讲过免费午餐的具体执行要求? 有给你们看过免费午餐项目运行管理的相关制度吗? 你们组织相关人员学习过吗?

答: 没有。

(5) 在执行过程中出现的问题, 你们会主动联系对接志愿者 (或工作人员) 吗? 对于学校反映的问题, 相关人员一般情况下多久答复你们?

答: 会的, 一般会及时解决。

(6) 对接志愿者 (或工作人员) 最近一次来到你们学校是什么时候? 当时主要是来干什么?

答: 除了你和小敏, 没其他人来过。

(7) 通过一段时间的合作, 你对免费午餐志愿者或者工作人员有什么意见或者建议?



答: 主要是我们这里不通网络, 不太好联系。基金会发下来的钱没有明细表, 我们根本不知道哪个是用于做什么的, 厨师的工资也不敢发, 钱也敢乱用, 就怕用错了地方。而且做帐很繁琐, 我们学校老师人数又少, 有时真的没有时间啊。

6 调查人建议

调查人员对荒田小学进行调查后, 综合各方面情况, 发现该校存在的主要问题:

- (1) 学校老师不与学生同餐;
- (2) 学校没有实行轮流采购;
- (3) 学生匿名调查显示学生对午餐的满意度很低;

希望校方积极整改以上不足。

7 结论

荒田小学稽核评分: 78.4 分。

调查者认为, 荒田小学最大的优点是厨房卫生工作做的很好, 调查者去过两次了, 每次都是干干净净的, 帐目也很清楚, 但其他方面还有待提高。

调查人员: 阳云

2014 年 4 月 24 日

稽核部建议: 感谢阳云, 注意到两个问题, 第一拨款用途的明细学校完全没有概念, 说明我们在这一点的执行存在较大不足。第二是执行反馈章节中依然没有管理人员主动和学校沟通我方的制度, 只有在学校出现问题的时候, 才主动和管理人员沟通, 未能将事情做在前面。

我们相信: 没有监督的制度必然产生腐败, 没有稽核的免费午餐必然不能长久!

我们欢迎全社会的人士监督我们的免费午餐, 任何有意愿现场实地调查的志愿者均可联系我:

流星 6773793@qq.com <http://weibo.com/u/2497580194>



附件 1. 各项评分标准

项目	考评内容	考评级别	分级细则
卫生	厨师头部卫生	1、有帽子, 头发干净	全员佩戴厨师帽并保持清洁, 头发干净整洁。
		2、没有帽子, 头发干净	存在不佩戴厨师帽的情况, 但头发整洁干净。
		3、没有帽子, 头发脏	厨师未佩戴厨师帽的人数超过佩戴厨师帽人数, 或多数头发凌乱, 不干净, 不卫生。
	厨师手部卫生	1、手部干净	全体厨师手部整洁干净, 指甲修剪干净。
		2、一般	部分厨师手部干净, 指甲修剪干净。 存在厨师手部脏乱或者指甲藏污纳垢。
		3、脏	多数厨师手部脏乱, 不卫生。 或者多数厨师指甲未修剪干净。
	生熟食存放	1、分离	食物储存和冷藏保鲜过程中, 生食和熟食分开储存, 不互相污染。
		2、混合	食物储存或者冷藏保鲜过程中, 存在生食和熟食混合存放的现象。
	厨工工装着装	1、正规着装 干净	穿着统一配发的厨师服装, 且干净整洁。
		2、一般着装、干净	厨师穿着自己的服装, 但保持干净整洁。
		3、不干净	厨师服装脏乱, 不干净整洁。
	厨房工作台	1、摆放整齐、干净	非烹饪过程中的灶台, 保持器物用具的整齐干净。
		2、未规范摆放, 但干净	非烹饪过程中的, 虽然干净, 但物品杂乱摆放。
		3、乱脏	非烹饪过程中的灶台, 物品脏乱。
	工作台生食熟食分开	1、分离	烹饪过程中, 生、熟食材分开存放。
2、混合		烹饪过程中, 工作台生、熟食材混合堆放; 或将洗涤用品等不能食用的物品与食材、调料混放。	

墙面地面 卫生	1、干净	非烹饪过程中的厨房、食堂地面、墙面均保持干净整洁,无过度积水、潮湿。
	2、一般	非烹饪过程中的,厨房和食堂有明显垃圾,地面或墙面轻度污染。有苍蝇蚊虫,但做好了有效防蚊蝇措施。
	3、脏	厨房和食堂地面或墙面严重脏污,不能食用物品与食材混放,存在安全隐患;苍蝇蚊虫严重且无有效防蚊蝇措施。
易变质食物保存	1、使用冰柜,妥善储存	新鲜且易变质的食材用冰柜冷藏保鲜。 生、熟食,荤素分开存放,无污染。
	2、未冷藏,但无卫生隐患	新鲜且易变质的食材未进行冷藏保鲜,但存放安全,无污染,无食材感染现象。
	3、未冷藏且有食品安全隐患	新鲜食材未冷藏保鲜,发生腐烂或者变质,无法确保食品安全。
餐具消毒	1、每天消毒,妥善保存	学生餐具以及厨房器具每天消毒,且妥善保存,不易造成二次污染。
	2、每周隔天消毒,但妥善保存	餐具和厨房器具隔天消毒。但保存妥当,不易造成二次污染风险。
	3、不消毒,有污染隐患	餐具或者厨房器具不消毒,或者存放不安全,容易发生二次污染。
食材储藏	1、有序,安全隔离	有专门的储藏室,整洁干净。 食材跟潮湿地面隔离。
	2、有隔离,无序存放	食材跟潮湿地面隔离,但储藏室内物品堆放杂乱,不整洁。
	3、无隔离,散乱存放	食材存放杂乱,储藏室变成了杂物室。 食材存放无隔离。直接摊放在地面上。
当前储存食材变质 腐坏情况	1、无	食材新鲜,安全。
	2、有	食材明显变质腐败、霉变、发芽(土豆)等现象仍在使用。
餐前洗手	1、有条件都洗手	学校具备洗手条件,且学校组织学生洗手。



		2、有条件部分洗手或无条件	学校具备洗手条件, 学生部分洗手, 或者学校不具备洗手条件。
		3、有条件不洗手	学校具备洗手条件, 但学生餐前均未洗手。
质量	饭菜口味	1、熟 无异味	食物烹饪熟, 干净, 无特别异味(食材本身味道不算)
		2、夹生或有异味	食物不熟、存在夹生或严重烧糊, 或食物存在变质后的异味。
	饭菜分量	1、可以吃饱	全体学生可以吃饱, 学生可以添饭。
		2、不能吃饱	超过 10% 的学生不能吃饱。
	品种数量	1、每周食材有四个品种及其以上。	学校采购的食材每周达到 4 个品种或以上。
		2、每周达不到四种	学校采购的食材每周不能达到 4 个品种。
		3、两种以下	学校采购的食材每周都在 2 个或者以下, 或具备采购条件但长期同一菜谱不变。
	荤菜率	1、每天有荤菜	每天都有肉类等荤菜, 鸡蛋不含其中。
		2、无	学校每周以素材为主, 不能达到每天的荤菜率。
	饭菜异物	1、无	烹饪好的食物无肉眼可见的不能食用的石子、头发等异物等。
		2、有	烹饪好的食物中发现有少许非食材类异物。
	管理	健康证	1、有
2、无			多数厨师无有效健康证明。
设备维护		1、正常	设备正常使用, 且妥善保管。
		2、不正常	设备使用不按程序, 保管不力, 易发生损坏。
菜品留样		1、留样达标, 记录完整	食材每日留样, 存放合规, 保存 48 小时。且留样食材内容、时间及相关负责人员均记录完整。
		2、留样达标, 记录不完整	食材每日留样, 存放合规, 保存 48 小时。但无相关记录或记录不完整。
		3、无留样或无记录	无留样, 或者无记录。
分餐秩序		1、分餐打饭, 井然有序	学校分餐, 有老师组织学生打饭, 秩序井然。
		2、混乱	打饭无秩序, 分配不公平。
师生同餐		1、全员同餐	全体在校老师跟学生同餐。



财务		2、负责人或师生部分同餐	相关负责老师跟学生同餐。
		3、同餐加小灶	老师跟学生同餐，但单独加菜。
		4、无同餐加小食堂	老师跟学生不同餐，且存在单独开小食堂。
	浪费情况	1、无浪费或很少	学校餐后基本无浪费或者浪费很少。
		2、有明显浪费	学校餐后存在明显浪费，学生倒饭较多。
		3、严重浪费	学校餐后浪费严重，学生倒饭多，且厨房存在大量未分配的菜。
	价格合理	1、价格合理，不超过当地零售价水平	价格合理，食材采购不超过当地菜市场的零售水平。
		2、价格不合理	价格不合理，食材采购超过当地菜市场的零售水平。
	钱账分离	1、是	资金管理和账目管理分属不同的负责老师管理，且存在第三人监管。
		2、否	资金管理和账目管理是一人或者两人管理，且无第三人监管。
	轮流采购	1、是	学校采购员在2人以上且采购轮流进行。
		2、否	学校采购员固定负责一学期或者以上。
原始凭证	1、有且信息完整	有采购凭证且能溯源，供应商家名称、联系方式、食材品牌、价格、数量、采购人员、监管员等相关信息完整。	
	2、有但不完整	有采购凭证，但相关信息不齐全。	
	3、没有	无采购凭证。	
入库登记	1、有且信息完整	有入库记录，且入库品名、数量、价格、入库时间、经办人、验收人等信息齐全。	
	2、有但不完整	有入库记录，但信息不完整。	
	3、没有	无入库记录。	
出库登记	1、有且信息完整	有出库记录，且包含时间，内容，数量，价格，已经出库员和交接员人名。	
	2、有但不完整	有出库记录，但信息不完整。	
	3、没有	无出库记录。	



现金流水账	1、有且信息完整	有现金流水账，包含收款记录，付款记录以及余额。
	2、有但不完整	有现金流水账，但不完整。
	3、没有	无现金流水账。
专人负责	1、有	账目有专人负责，且有监管人员。
	2、无	账目无专人负责。或者在老师超过3人以上学校由一人承担多职。

附件 2. 重大问题一览表

事项	评估结果
教师要求学生免费午餐撒谎，只说好话	严重警告，复检
学校私自给学校学生饮用牛奶或者食用面包等。	严重警告，复检
学校虚报用餐人数达到或超过百分之五，不整改修正。	严重警告，复检
学校微博出现故意捏造食材，抬高价格。	严重警告，复检
学校工作人员通过免费午餐谋取私利。	严重警告，复检
出现重大食品安全事故隐患，造成严重后果。	严重警告，复检
食堂承包给个人或者企业。	严重警告，复检

