

报告编号	MW/JH[2018]070
报告正文总页数	共 6 页



## 贵州省毕节市赫章县妈姑镇水塘小学 免费午餐项目稽核报告

项目名称： 中国社会福利基金会免费午餐基金

检查单位： 中国社会福利基金会免费午餐基金管理委员会

稽核类别： 常规稽核

二零一八年四月二十三日

## 注 意 事 项

---

- 1、对于接受稽核的学校，稽核结果因受时间限制及各方面因素制约，仅具参考作用。
- 2、稽核报告无现场稽核专员及监督中心总监电子签名无效。
- 3、对稽核报告内容若有异议，应在报告公示于免费午餐基金官方网站后七个工作日内向学校服务中心相关区域专员提出。



欢迎社会各界人士监督免费午餐项目，有意为免费午餐稽核工作提供志愿服务的，

均可联系：新浪微博：[@免费午餐基金监督中心](#) 监督电话：18610416370

---

# 贵州省毕节市赫章县妈姑镇水塘小学 免费午餐项目稽核报告

稽核专员：三 金

报告编写：三 金

报告审核：舟 乙

报告批准：杨博智

学校编号：2016131

稽核日期：2018年4月16日

报告日期：2018年4月23日

报告编号：MW/JH [2018]070

检查单位：中国社会福利基金会免费午餐基金管理委员会

检查部门：中国社会福利基金会免费午餐基金监督中心



# 目 录

第一部分 报告正文.....	1
1 项目概况.....	1
1.1 免费午餐发起背景.....	1
1.2 免费午餐项目目标.....	1
1.3 稽核时间及内容.....	1
1.4 稽核路线.....	2
2 稽核调查目的及依据.....	2
2.1 稽核调查原则.....	2
2.2 稽核调查目的.....	2
2.3 稽核调查依据.....	2
3 学校概况.....	3
4 稽核情况.....	3
4.1 学校评分.....	3
4.2 存在的问题.....	4
4.3 重大问题情况反馈.....	4
4.4 上次稽核整改落实情况.....	5
5 结论.....	5
第二部分 稽核报告评分分项问题详述.....	7
I 卫生及食品安全.....	7
II 财务管理.....	8
III 就餐情况.....	10
IV 信息披露调查.....	11
V 学生匿名调查.....	12
第三部分 附件.....	14
附件 1. 现场稽核评分细则.....	14
附件 2. 重大问题事项说明.....	16

## 第一部分 报告正文

### 1 项目概况

#### 1.1 免费午餐发起背景

2011年2月，国务院发展研究中心中国发展研究基金会一项关于中国贫困地区学生营养状况的调查报告揭示，中西部贫困地区儿童营养摄入严重不足，受调查的学生中12%发育迟缓，72%上课期间有饥饿感；学校男女寄宿生体重分别比全国农村学生平均水平低10公斤和7公斤，身高低11厘米和9厘米。报告指出，中国儿童贫困将导致其未来人力资本巨大损失，形成贫困代际传递。政府应把儿童营养干预作为基本职责，并由党和国家作出政治承诺。

2011年4月2日，邓飞联合500名记者、国内数十家主流媒体和中国社会福利基金会发起免费午餐基金公募计划，倡议为贫困学童提供免费午餐。自2011年4月正式启动至2018年1月底，募款已超过38018万元，累计开餐学校达到931所（现开餐学校762所），分布于全国26个省、市、自治区，受惠人数达到251359人，帮助孩子们免于饥饿，享有热腾腾的免费午餐。

#### 1.2 免费午餐项目目标

**我们的使命** 帮助儿童免于饥饿，健康成长。

**我们的愿景** 通过若干年的努力，使免费午餐成为基本福利。

**我们的战略** 探索安全、透明、高效、可复制的免费午餐实现途径，为政府、企业、公益机构、个人捐赠者提供专业服务，以战略公益推动公共政策。

为确保善款善用，志愿者协助学校开通微博，每日公开收支信息，稽核团队暗访突击。同时请当地政府、媒体、NGO、家长、无所不在的网友、神出鬼没的驴友一起参与一线监管。

详见：[免费午餐微博](http://weibo.com/freelunch) <http://weibo.com/freelunch>

[免费午餐网站](http://www.mianfeiwucan.org) <http://www.mianfeiwucan.org>

[免费午餐淘宝公益店](http://mianfeiwucan.tmall.com) <http://mianfeiwucan.tmall.com>

#### 1.3 稽核时间及内容

2018年4月，稽核专员三金接受中国社会福利基金会免费午餐基金管理委员会的指派，前往贵州省，对该地区的免费午餐项目合作学校进行现场稽核，稽核的主要内容为：卫生及食品安全、财务管理、就餐情况现场调查、信息披露调查、学生满意度调查、上

次稽核存在问题整改落实情况及学校重大问题情况反馈等情况。

## 1.4 稽核路线

表 1：学校稽核交通行程信息表

序号	时间	起止地	交通方式	距离	行驶时长	费用
1	4月16日	赫章县客车站—妈姑镇	面包车	约37公里	约1小时10分钟	20元
2	4月16日	妈姑镇—水塘小学	步行	约7公里	约10分钟	5元

交通说明：赫章县除了水塘村外还有水塘乡，前往水塘村应先乘坐前往妈姑镇的车，到达妈姑镇后再乘坐妈姑镇前往威宁县的面包车，也可乘坐私家车前往。

前往威宁方向的面包车停靠在加油站旁边。



图 1 路况组图

## 2 稽核调查目的及依据

### 2.1 稽核调查原则

本着以人为本，关注民生，扶危济困，共享和谐的原则。

### 2.2 稽核调查目的

(1) 了解项目合作学校的食品安全管理状况，督促学校管理层提高食品安全意识，确保学生食品安全；

(2) 核查免费午餐基金捐赠资金使用情况，杜绝捐赠资金流失，提高捐赠人对免费午餐项目的信任；

(3) 为免费午餐基金是否继续与该校合作提供依据，确保免费午餐项目可持续运行。

### 2.3 稽核调查依据

- (1) 《农村义务教育学校食堂管理暂行办法》（教财〔2012〕2号）；
- (2) 《免费午餐项目学校执行标准基本规范》（以下简称执行规范）；
- (3) 现行国家食品生产、运输、加工等法律、法规。



### 3 学校概况

妈姑镇水塘小学位于贵州省毕节市赫章县妈姑镇水塘村，水塘村距妈姑镇7公里，距离赫章县城约44公里，从赫章县客运站有乡村客运面包车可以前往妈姑镇，从妈姑镇可乘坐前往威宁县的面包车到水塘小学，全程为国道盘山路，路况良好。

妈姑镇水塘小学是一所六年制村小，该校现有学前班、小学一年级到六年级共8个教学班，在校学生384人、教职工21人。该校系免费午餐与营改餐合作开餐学校，由于贵州地区对学前班覆盖营改餐，因此该校只资助教师和厨师餐费，以及厨师工资，但是在学校了解到从2018年3月底开始教育局将学前班的营改餐改为牛奶，并收取午餐费4元，自2016年9月起开餐，免费午餐为该校提供厨师工资补贴1000元/月。学校中午开餐时间是12:00。

表2：学校午餐管理人员名单

岗位	校长	订菜员	验收	现金	出入库记录	现金账	微博
姓名	王明义	代永华	代永华	蔡丽	代永华	蔡丽	王明义

表3：午餐资金拨款人数表

类别	学生人数	教师人数	厨师人数	其他	合计
免费午餐	0	15	3	3	21
营养改善计划	297	0	0	0	297
自费	87	0	0	0	87

表4：就餐人数核查表

年级	学前班 1班	学前班 2班	一年级	二年级	三年级	四年级	五年级	六年级	教职工	合计
应到	32	55	49	61	63	44	46	34	21	405
实到	30	53	49	61	63	44	46	33	19	398



图2 学校情况组图

### 4 稽核情况

#### 4.1 学校评分

表5：学校综合评分表

评分项目类别		类别权重	得分
分项	卫生及食品安全	25%	75
	财务管理	30%	95
	就餐情况现场调查	30%	85
	信息披露调查	10%	65
	学生满意度调查	5%	94
百分制总分			83.95
重大问题扣分			40
上次稽核整改落实情况扣分			0
<b>最终得分</b>			<b>43.95</b>

#### 4.2 存在的问题

稽核专员对妈姑镇水塘小学进行现场稽核后，该校目前存在的主要问题：

- 1、教育局利用学前班孩子营改餐款为学前班儿童提供牛奶，且收取学前班学生每生每餐4元餐费；
- 2、存在发芽土豆，构成重大食品安全隐患；
- 3、学校代班厨师没有健康证；
- 4、冰柜里面结霜比较厚；
- 5、入库记录缺少相关人员签字；
- 6、学生使用一次性餐具；
- 7、餐后有少量浪费。

#### 4.3 重大问题情况反馈

表6：学校重大问题情况反馈表

序号	事项	扣分（另扣5分—20分）	合计
1	学校教职工引导学生对免费午餐工作人员撒谎	0	40
2	学校利用午餐资金为学生提供牛奶/面包	20	
3	学校虚报用餐人数达到或超过百分之五	0	
4	学校微博公示与实际情况不符	0	
5	学校虚报食材品种、数量、金额	0	
6	学校存在食品安全隐患	20	
7	学校食堂承包给个人或者企业	0	
8	学校出现严重浪费情况	0	



### 重大问题扣分说明：

(1) 教育局决定用学前班儿童营改餐款为学生提供牛奶，并收取学前班餐费每生每餐 4 元，此项列入重大问题，但是由于该情况属于教育局行为，因此追扣 20 分。

(2) 学校的存在发芽土豆，构成重大食品安全隐患因此追加扣分 20 分。



图 3 学校为学生提供牛奶组图



图 4 发芽土豆组图

#### 4.4 上次稽核整改落实情况

该校系首次接受免费午餐基金监督中心现场稽核，无过往项目稽核报告供比对分析。

### 5 结论

妈姑镇水塘小学稽核评分：43.95 分，午餐项目执行存在严重问题。

(学校评级：分数 $\geq 90$ 为优秀， $90 >$ 分数 $\geq 80$ 为良好， $80 >$ 分数 $\geq 70$ 为一般， $70 >$ 分数 $\geq 60$ 为及格，分数 $< 60$ 为极差)

作为一所偏远地区学校，该校在配餐上做得比较好，能够尽可能的丰富配餐，但是在执行过程中仍然存在不足之处，代班厨师没有办理健康证、冰柜结冰比较厚、土豆发芽、使用一次性餐具等情况。此外，学校还存在新学期将学前班的营改餐款改做牛奶并加收学生餐费的情况。

稽核专员： 三金

2018 年 4 月 23 日



监督中心意见：稽核报告显示，该校免费午餐项目整体执行情况存在严重问题。一是将营改资金改成为学生提供牛奶，同时向学前班学生收取 4 元/餐的餐费，已不符合免费午餐的开餐标准。二是该校还存在重大食品安全隐患，两项重大问题合计扣分 40 分。建议对该校进行停餐处理。

监督中心总监： 

2018 年 4 月 26 日

## 第二部分 稽核报告评分分项问题详述

### I 卫生及食品安全

稽核专员在现场看到三位厨师在厨房工作，个人卫生尚可，系围裙、佩戴帽子；食堂操作间整体环境卫生良好，备餐期间地面积水较多，工作台炊具等摆放整齐，干净整洁；食材储藏井然有序，隔离存放，能够有效防鼠隔潮；现场查看，学校进行了食品留样，留样标准有效。

表 I：卫生及食品安全现场稽核评分表

项目	权重	考评内容	权重	考评分项	分值	得分
卫生及 食品安 全	25%	健康证	10%		10	0
		厨房卫生	15%	1. 操作台卫生	5	5
				2. 厨具卫生	5	5
				3. 墙地面卫生	5	5
		厨师卫生	10%	1. 规范着装	5	5
				2. 个人卫生	5	5
		食材储藏	35%	1. 食材品质	10	0
				2. 冷藏、冷冻设备	10	5
				3. 储藏空间	10	10
				4. 生熟食存放	5	5
		食品留样	30%	1. 留样是否有效	20	20
				2. 留样标签	5	5
				3. 留样记录	5	5
总分			100%		100	75

#### 卫生及食品安全项目扣分说明：

- (1) 健康证扣分原因是一名厨师请假学校请来一位代班厨师没有健康证。
- (2) 食材储存扣分原因是学校有大量土豆发芽，学校冷冻设备冰柜中结霜比较厚。

#### 现场照片：



图 I-1 厨师健康证组图



图 I-2 厨师、厨房卫生情况组图



图 I-3 食材储存情况图



图 I-4 食品留样情况组图

## II 财务管理

该校米、油、肉、蔬菜等由教育局统一招标企业配送，并由供应商配送至学校，每周配送一次，学校每月制定菜谱，供应商按照菜谱配菜，由厨师瞿中利负责与供应商联系订菜并验收。学生午餐供应商是赫章鲁赫现代餐饮管理有限公司，教师午餐供应商是杨娟。

从核查情况看，该校日常采购票据完整，数据正常；出库记录信息完整，记录内容完整，真实度较高；免费午餐账目清单中记录了采购情况，可视为入库登记，但是缺少相关人员签字；原始采购单、出入库记录，与微博比对，三者数据相同，真实度较高；翻阅学校免费午餐账目清单，能够清晰记录每笔收入和支出。

表 II：财务管理现场稽核评分表

项目	权重	考评内容	权重	考评细则	分数	得分
----	----	------	----	------	----	----



项目	权重	考评内容	权重	考评细则	分数	得分
财务管理	30%	食材采购	30%	1. 价格合理	20	20
				2. 定点采购	10	10
		原始凭证	30%	1. 数据属实	20	20
				2. 供应商信息	5	5
				3. 签字规范	5	5
		入库登记	15%	1. 数据属实	10	10
				2. 签字规范	5	0
		出库登记	15%	1. 数据属实	10	10
				2. 签字规范	5	5
		现金流水账	10%		10	10
总分			100%		100	95

财务管理项目扣分说明：

入库登记扣分原因是没有相关人员签字。

现场照片：



图 II-1 原始凭证组图



图 II-2 出库登记组图

图 II-3 午餐账目清单组图

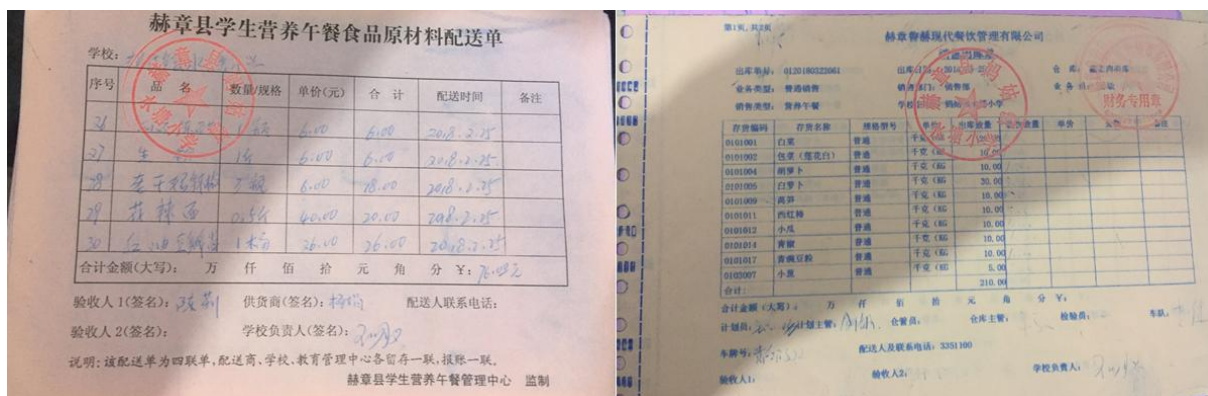
### III 就餐情况

稽核专员当日与该校师生一起用餐。从用餐现场情况来看，该校当日午餐菜品为小瓜炒肉、豆腐皮炒肉、炒莲花白、紫菜鸡蛋汤和米饭，口感尚可；厨师做好菜后按照年级将午餐分到盆中，12:00 下课后值日生将饭菜端到教室，各班主任在教室负责监督学生分餐，领餐后学生在教室就餐，班主任老师与学生一同在教室就餐，其余老师在厨房就餐，整个就餐过程秩序良好。学生自带餐具，就餐结束带回家由家长负责清洗。餐后查看厨余，有明显浪费。

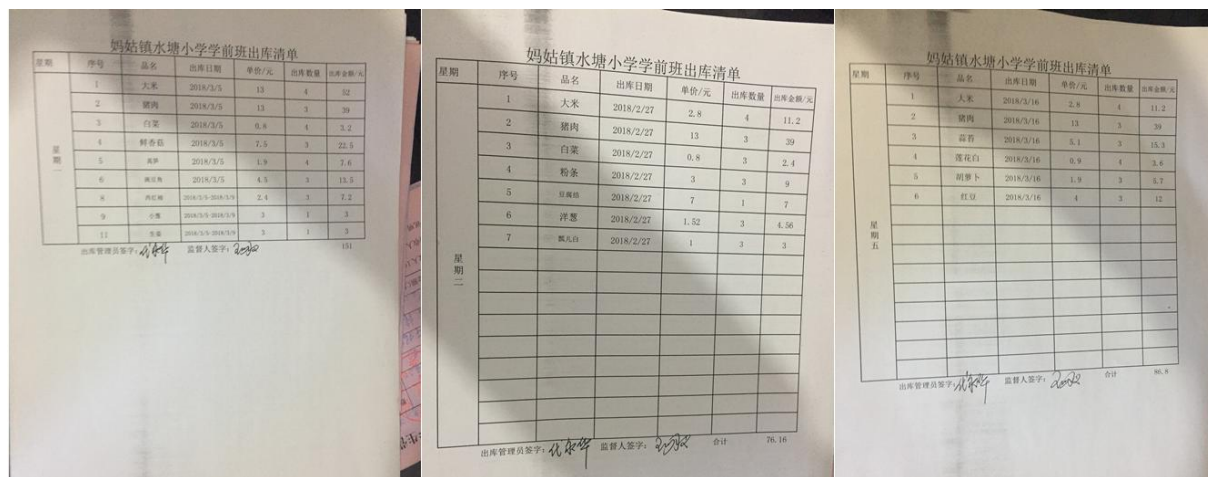
表 III：就餐情况现场稽核评分表

项目	权重	考评内容	权重	考评分项	分值	得分
就餐情况 现场调查	30%	师生同餐	20%		20	20
				用餐卫生	20%	1. 餐具卫生
		2. 餐前洗手	5			5
		食品质量	30%	1. 主食质量	15	15
				2. 菜品质量	15	15
		食品份量	15%	1. 主食份量	5	5
				2. 菜品份量	10	10
就餐秩序	5%		5	5		
餐后浪费	10%		10	5		
总分			100%		100	85

#### 就餐情况项目扣分说明：

(1) 用餐卫生扣分原因是学生餐具不能统一消毒，有学生使用一次性餐具，对于学生没有餐前洗手不扣分的原因是水塘小学所在地区比较缺水，学校连日常用水都无法



保障，因此无法为学生提供餐前洗手的条件。

(2) 餐后浪费扣分原因是餐后剩余饭菜量比较多，属明显浪费。

现场照片：



图III-1 开餐当天菜品情况组图



图III-2 就餐情况组图



图III-3 使用一次性餐具情况组图



图III-4 厨余情况组图

#### IV 信息披露调查

稽核专员认真查阅了该校近期的新浪微博公示情况。从核查情况来看，该校基本能



按照信息公开要求及时公示与午餐相关的信息，时间、采购支出、就餐人数、菜谱、出库消耗等基本信息齐全，开餐微博配图丰富，能够反映出采购食材质量和开餐菜品质量。

稽核当日学校微博发布就餐人数免费午餐负责教职工为 20 人，但当日现场清点人数情况为 19 人，加稽核专员 1 人，数量相符。

表IV：信息披露调查现场稽核评分表

项目	权重	考评内容	权重	考评细则	分数	得分
信息披露调查	10%	用餐人数及日期	20%	-	20	20
		微博发布及时性	20%	-	20	20
		菜品、食材是否属实	35%	-	35	0
		食材品种数量	10%	-	10	10
		荤菜率及人均分量	15%	-	15	15
总分			100%	-	100	65

#### 信息披露调查项目扣分说明：

菜品、食材是否属实扣分原因是稽核当日学校食用午餐菜品为：小瓜炒肉、豆腐皮炒肉、炒莲花白和紫菜鸡蛋汤，但是学校公示菜品为：芹菜炒肉、豆腐皮炒肉、炒莲花白和紫菜鸡蛋汤与实际不符。

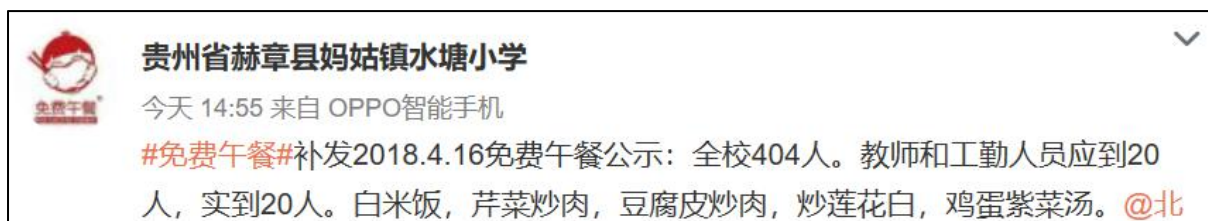

图IV-1 开餐当日微博截图

## V 学生匿名调查

稽核当日，稽核专员对该校五年级的学生就午餐满意度进行了匿名问卷调查，参与人数 46 人，回收问卷 46 份，抽样比例 11.4%。统计及评分结果见表 V。

表V：学校学生匿名问卷调查评分表

项目	参与人数	选项	人数	有效百分比	评分	权重值	得分
你喜不喜欢吃学校的饭菜	46	喜欢	42	91.3%	5	5%	5
本学期是否吃到不能吃的东西	46	没有吃	33	71.7%	3	5%	3
饭是否蒸熟?	46	每天熟	38	82.6%	5	5%	5
午餐你们能不能吃饱	46	吃饱了	44	95.7%	5	15%	15

你们班浪费饭菜的人多吗?	46	少	42	91.3%	5	10%	10
你能不能每天都吃到荤菜?	46	能	41	89.1%	5	10%	10
午餐时老师与你们是否吃一样的饭菜	46	是	43	93.5%	5	15%	15
学校收了你们的午餐费吗?	46	不收	46	100%	5	15%	15
学校在本学期是否用牛奶和面包代替午餐?	46	没有	46	100%	5	15%	15
午餐前你们洗不洗手	46	洗了	0	0	1	5%	1
<b>总分</b>						<b>100%</b>	<b>94</b>

说明：所有正面选项都在匿名调查表中放在了第一个选项，每一道题目只需要看 1 个指标，如果正面选项有效百分比大于等于 80% 则该题评分为满分 5 分；果正面选项大于等于 40%，小于 80% 则该题评分为 3 分；如果正面选项有效百分比小于 40%（不含 40%）则该题评分为 1 分。

## 第三部分 附件

## 附件 1. 现场稽核评分细则

项目	考评内容	考评细则	评分说明
卫生及食品安全	健康证		所有在岗厨师持有有效健康证。如有一人无健康证或健康证过期，且无法提供正在办证依据，该项得 0 分。注：健康证有效期为一年。 <b>评分 10 分或者 0 分</b>
	厨房卫生	1. 操作台卫生	灶台、案板、洗菜池是否干净卫生，有无明显卫生死角。 <b>该项根据现场情况进行评分，评分为 1~5 分</b>
		2. 厨具卫生	除学生餐具外的厨房操作用具是否干净整洁、是否使用塑料用具盛装热食现象。 <b>使用塑料用具盛装热食直接 0 分，其他情况给予 1~5 分</b>
		3. 墙地面卫生	墙面、地面是否干净整洁，墙面是否可见明显烟尘油污或蛛网，地面是否有积水和卫生死角。 <b>该项根据现场情况进行评分，评分为 1~5 分</b>
	厨师卫生	1. 规范着装	食堂工作人员日常是否规范穿戴围裙及帽子（或头饰）、鞋子等，发现未系围裙、戴帽子、穿露趾凉鞋酌情扣分。 <b>该项根据现场情况进行评分，评分为 1~5 分</b>
		2. 个人卫生	厨师是否全身着装干净整洁，无明显污渍，厨师手掌及手指是否干净，指甲是否修剪整齐，是否佩戴戒指等饰品。 <b>该项根据现场情况进行评分，评分为 1~5 分</b>
	食材储藏	1. 食材品质	食材是否出现变质、腐烂或其他影响食材品质的现象。 <b>评分 10 分或者 0 分</b>
		2. 冷藏、冷冻设备	冷藏设备内部是否干净整洁，有无明显异味；冰箱/冰柜内部食材是否隔离包装。 <b>该项根据现场情况进行评分，评分为 1~10 分</b>
		3. 储藏空间	原辅食材储存空间是否整洁干净，食材是否有序隔离存放，易受潮变质食材是否离地存放，有无防潮措施。 <b>该项根据现场情况进行评分，评分为 1~10 分</b>
		4. 生熟食存放	同一储存空间内的生熟食存放是否分开。 <b>评分 5 分或者 0 分</b>
	食品留样	1. 留样是否有效	①每种食品留样质量须不少于 100 克；②学生在校期间食用的所有食物均需进行留样；③留样须单独密封冷藏保存，不得混存；④留样时间为 48 小时。 <b>有一项不符合要求该项为 0 分</b>
		2. 留样标签	留样容器外标签须整精确记录了取样时间、食品名称。 <b>缺少一个信息 0 分，无标签该项得 0 分</b>
		3. 留样记录	食品留样记录台账是否规范记录了取样时间、餐次、食品名称、取样数量、取样操作签名、到期处理时间、审核签名等。 <b>每缺少一个信息扣 1 分，最多扣 5 分</b>
财务管理	食材采购	1. 价格合理	大宗食材是否与当地零售行情一致。 <b>评分 20 分或者 0 分</b>
		2. 定点采购	大宗食材是否执行定点采购。 <b>评分 10 分或者 0 分</b>
	原始凭证	1. 数据属实	原始凭证的发生日期、单价、数量、金额等是否与实际情况一致。 <b>评分 20 分或者 0 分</b>

项目	考评内容	考评细则	评分说明
		2. 供应商信息	采购原始凭证是否包含供应商信息（名称、签名、电话等）。每缺少一个信息扣 2 分，最多扣 5 分
		3. 签字规范	是否有采购人和验收人签字。每缺少一个签字扣 3 分，最多扣 5 分
	入库登记	1. 数据属实	学校是否按照要求填写入库记录，入库记录应包含但不限于：入库时间、菜品名称、单价、数量、金额等，同时关注入库记录数据与采购原始凭证是否一致。评分 10 分或者 0 分
		2. 签字规范	入库记录台账是否有采购人员和验收人签字。每缺少一个签字扣 3 分，最多扣 5 分
	出库登记	1. 数据属实	学校是否按照要求填写出库记录，出库记录应包含但不限于：出库时间、菜品名称、数量等，并关注出库记录数据与调查当日备餐量是否一致。评分 10 分或者 0 分
		2. 签字规范	出库记录台账是否有出库人员和领料人员签字。每缺少一个签字扣 3 分，最多扣 5 分
现金流水账		学校应建立现金流水账，现金流水账是否按照实际发生日期及时记录，记账数据是否与实际发生数据一致。没有建立流水账给 0 分，其他情况酌情评分，分数为 1~10 分	
就餐情况现场调查	师生同餐		教职工与学生饭菜是否一致。评分 20 分或者 0 分
	用餐卫生	1. 餐具卫生	学生餐具是否统一管理，餐具是否干净整洁，学生是否存在使用一次性餐具现象。该项根据现场情况进行评分，评分为 1~15 分
		2. 餐前洗手	学生就餐前是否自觉洗手。该项评分标准：90%以上学生进行餐前洗手 5 分，超过 50%但不足 90%的 3 分，低于 50%的 0 分
	食品质量	1. 主食质量	主食是否有夹生现象、是否存在异味、是否可见明显异物。评分 15 分或者 0 分
		2. 菜品质量	菜品是否煮熟、是否存在异味，是否可见明显异物。评分 15 分或者 0 分
	食品份量	1. 主食份量	主食是否够吃。评分 5 分或者 0 分
		2. 菜品份量	菜是否够吃。评分 10 分或者 0 分
	就餐秩序		就餐过程中学生是否自觉排队，有无大声喧哗，嘻嘻打闹。该项根据现场情况进行评分，评分为 1~5 分
餐后浪费		观察学生就餐过程倾倒的学生多少，查看垃圾桶中的饭菜量是否在合理范围内。就餐结束查看学校厨房厨余，剩饭菜是否在合理范围内。该项根据现场情况进行评分，评分为 0~10 分	
信息披露调查	用餐人数及日期		查阅微博公示的应到及实到就餐人数是否与现场清点人数一致，人数误差超过 5%该项扣 20 分；微博发布日期是否正确，一次错误扣 10 分，超过一次 0 分。
	微博发布及时性		学校是否按要求发布微博。微博发布延迟超过 48 小时或无延迟发布说明的该项为 0 分。
	菜品、食材是否属实		翻阅学校近 4 周微博，对照学校出入库记录与留样记录，对学校开餐菜品、食材进行核对。如有一天错误的该项不得分，情节严重的按重大问题进行追扣

项目	考评内容	考评细则	评分说明
	食材品种数量		每周不少于4种，每月不少于8种。每少一种扣2分，最多扣10分
	荤菜率及人均分量		每天是否有荤菜，注：鸡蛋不属于荤菜；且每餐人均不少30克。不满足其中任意一项均不得分。评分15分或者0分

## 附件2. 重大问题事项说明

序号	事项	说明
1	学校教职工引导学生对免费午餐工作人员撒谎	定义：现场稽核过程中，稽核专员发现教职工存在引导学生对稽核专员说谎行为。
2	学校用国家营养改善计划及免费午餐资金为学生提供牛奶或面包	定义：现场稽核过程中，稽核专员发现该校存在用国家营养改善计划及免费午餐资金为学生提供面包牛奶现象
3	学校虚报用餐人数达到或超过百分之五	定义：稽核专员离校撰写稽核报告过程中，通过对比该校微博调查当日的用餐人数公示情况，发现应到或实到人数与现场获得人数相差达到或超过百分之五。
4	学校微博公示与实际不符	定义：稽核专员在比对调查当日该校微博发布的内容时，发现除人数外，其他内容与调查当日实际情况不符。
5	学校虚报食材品种、数量、金额	定义：稽核专员在现场稽核及撰写稽核报告过程中，通过账目核查、比对，发现该校存在虚报食材品种、数量及金额行为；查看学校大宗食材价格（一种大宗食材三周以上）高于当地平均零售价；新开餐学校启动资金的使用，查看学校已经采购的配套设施，比对学校的原始采购单据与微博，发现学校与实际不相符的
6	学校存在食品安全隐患	定义：现场稽核过程中，稽核专员发现该校食堂存在如食材变质、危险物质与食材共同储存等严重食品安全事故隐患。
7	学校食堂承包给个人或者企业	定义：现场稽核过程中，稽核专员发现或有足够的证据证明该校食堂系承包给个人或企业行为。
8	学校出现严重浪费情况	定义：现场稽核过程中，稽核专员发现该校学生在就餐过程中及就餐结束后出现严重浪费（倾倒饭菜）行为。

