

报告编号	MW/JH[2018]110
报告正文总页数	共 6 页



湖北省恩施州鹤峰县走马镇堰垭学校 免费午餐项目稽核报告

项目名称： 中国社会福利基金会免费午餐基金

检查单位： 中国社会福利基金会免费午餐基金管理委员会

稽核类别： 常规稽核

二零一八年五月二十二日

注 意 事 项

- 1、对于接受稽核的学校，稽核结果因受时间限制及各方面因素制约，仅具参考作用。
- 2、稽核报告无现场稽核专员及监督中心总监电子签名无效。
- 3、对稽核报告内容若有异议，应在报告公示于免费午餐基金官方网站后七个工作日内向学校服务中心相关区域专员提出。



欢迎社会各界人士监督免费午餐项目，有意为免费午餐稽核工作提供志愿服务的，

均可联系：新浪微博：[@免费午餐基金监督中心](#) 监督电话：18610416370

湖北省恩施州鹤峰县走马镇堰坪学校

免费午餐项目稽核报告

稽核专员：三 金

报告编写：三 金

报告审核：舟 乙

报告批准：杨博智

学校编号：2011090

稽核日期：2018年5月9日

报告日期：2018年5月22日

报告编号：MW/JH [2018]110

检查单位：中国社会福利基金会免费午餐基金管理委员会

检查部门：中国社会福利基金会免费午餐基金监督中心



目 录

第一部分 报告正文.....	1
1 项目概况.....	1
1.1 免费午餐发起背景.....	1
1.2 免费午餐项目目标.....	1
1.3 稽核时间及内容.....	1
1.4 稽核路线.....	2
2 稽核调查目的及依据.....	2
2.1 稽核调查原则.....	2
2.2 稽核调查目的.....	2
2.3 稽核调查依据.....	2
3 学校概况.....	3
4 稽核情况.....	4
4.1 学校评分.....	4
4.2 存在的问题.....	4
4.3 重大问题情况反馈.....	4
4.4 上次稽核整改落实情况.....	5
5 结论.....	5
第二部分 稽核报告评分分项问题详述.....	7
I 卫生及食品安全.....	7
II 财务管理.....	8
III 就餐情况.....	11
IV 信息披露调查.....	12
V 学生匿名调查.....	13
第三部分 附件.....	14
附件 1. 现场稽核评分细则.....	14
附件 2. 重大问题事项说明.....	16

第一部分 报告正文

1 项目概况

1.1 免费午餐发起背景

2011年2月，国务院发展研究中心中国发展研究基金会一项关于中国贫困地区学生营养状况的调查报告揭示，中西部贫困地区儿童营养摄入严重不足，受调查的学生中12%发育迟缓，72%上课期间有饥饿感；学校男女寄宿生体重分别比全国农村学生平均水平低10公斤和7公斤，身高低11厘米和9厘米。报告指出，中国儿童贫困将导致其未来人力资本巨大损失，形成贫困代际传递。政府应把儿童营养干预作为基本职责，并由党和国家作出政治承诺。

2011年4月2日，邓飞联合500名记者、国内数十家主流媒体和中国社会福利基金会发起免费午餐基金公募计划，倡议为贫困学童提供免费午餐。自2011年4月正式启动至2018年2月底，募款已超过39288万元，累计开餐学校达到949所（现开餐学校769所），分布于全国26个省、市、自治区，受惠人数达到253319人，帮助孩子们免于饥饿，享有热腾腾的免费午餐。

1.2 免费午餐项目目标

我们的使命 帮助儿童免于饥饿，健康成长。

我们的愿景 通过若干年的努力，使免费午餐成为基本福利。

我们的战略 探索安全、透明、高效、可复制的免费午餐实现途径，为政府、企业、公益机构、个人捐赠者提供专业服务，以战略公益推动公共政策。

为确保善款善用，志愿者协助学校开通微博，每日公开收支信息，稽核团队暗访突击。同时请当地政府、媒体、NGO、家长、无所不在的网友、神出鬼没的驴友一起参与一线监管。

详见：[免费午餐微博 http://weibo.com/freelunch](http://weibo.com/freelunch)

[免费午餐网站 http://www.mianfeiwucan.org](http://www.mianfeiwucan.org)

[免费午餐淘宝公益店 http://mianfeiwucan.tmall.com](http://mianfeiwucan.tmall.com)

1.3 稽核时间及内容

2018年5月，稽核专员三金接受中国社会福利基金会免费午餐基金管理委员会的指派，前往湖北省鹤峰县，对该地区的免费午餐项目合作学校进行现场稽核，稽核的主要内容为：卫生及食品安全、财务管理、就餐情况现场调查、信息披露调查、学生满意度

调查、上次稽核存在问题整改落实情况及学校重大问题情况反馈等情况。

1.4 稽核路线

表 1：学校稽核交通行程信息表

序号	时间	起止地	交通方式	距离	行驶时长	费用
1	5月9日	走马镇新客运站—梅坪村	中巴车	约45公里	约2小时	25元
2	5月9日	梅坪村—堰亚学校	步行	约1公里	约10分钟	0元

交通说明：堰亚学校位于走马镇梅坪村，走马镇前往梅坪村的班车上午一般是7点、10点，7点的班车一般都是准时发车，此外还可以乘坐早上7点走马到张家界的班车，可直达学校门口。



图 1 路况组图

2 稽核调查目的及依据

2.1 稽核调查原则

本着以人为本，关注民生，扶危济困，共享和谐的原则。

2.2 稽核调查目的

(1) 了解项目合作学校的食品安全管理状况，督促学校管理层提高食品安全意识，确保学生食品安全；

(2) 核查免费午餐基金捐赠资金使用情况，杜绝捐赠资金流失，提高捐赠人对免费午餐项目的信任；

(3) 为免费午餐基金是否继续与该校合作提供依据，确保免费午餐项目可持续运行。

2.3 稽核调查依据

- (1) 《农村义务教育学校食堂管理暂行办法》（教财〔2012〕2号）；
- (2) 《免费午餐项目学校执行标准基本规范》（以下简称执行规范）；
- (3) 现行国家食品生产、运输、加工等法律、法规。

3 学校概况

走马镇堰坪学校位于湖北省恩施州鹤峰县走马镇梅坪村，梅坪村距离走马镇约 45 公里，走马镇距离鹤峰县城约 73 公里，鹤峰县到走马镇全程为省道盘山公路，路况良好，走马镇到梅坪村为盘山公路，路况较差。

走马镇堰坪学校是一所九年寄宿制学校，该校现有小学一年级到初中三年级共 9 个教学班，在校学生 394 人、教职工 38 人。该校系免费午餐、营改餐和县政府三方合作开餐学校，自 2011 年 11 月起开餐，免费午餐为该校提供厨师工资补贴 5000 元/月。学校中午开餐时间是 12:55。

表 2：鹤峰县中小学校午餐构成明细

就餐对象		餐次	午餐（单位：元）			
			营养餐	免费午餐	政府	餐值
小学	学前班		0	3	1	4
	义务生		2	1.5	0.5	4
	教师		0	4	0	4
	工友		0	4	0	4
中学	学生		4	1	0	5
	独立初中教师、工友		0	4	0	4
	一贯制学校教师、工友		0	4	0	4

表 3：学校午餐管理人员名单

岗位	校长	总务主任	食堂主管	订菜员	验收	现金	出入库记录	现金账	微博
姓名	刘德坤	陈质清	邵吉品	胡长荣	邵吉品、刘露、 值周教师	宁启山	刘露	宁启山	刘露

表 4：午餐资金拨款人数表

类别	学生人数	教师人数	厨师人数	其他	合计
免费午餐	394	32	5	1	432
营养改善计划	394	0	0	0	394

表 5：就餐人数核查表

年级	一年级	二年级	三年级	四年级	五年级	六年级	七年级	八年级	九年级	教职工	合计
应到	49	42	47	48	41	46	46	38	37	38	432
实到	49	42	47	47	41	45	45	37	35	35	423



图 2 学校情况组图

4 稽核情况

4.1 学校评分

表 6：学校综合评分表

评分项目类别		类别权重	得分
分项	卫生及食品安全	25%	74
	财务管理	30%	97
	就餐情况现场调查	30%	80
	信息披露调查	10%	100
	学生满意度调查	5%	90
百分制总分			86.1
重大问题扣分			0
上次稽核整改落实情况扣分			0
最终得分			86.1

4.2 存在的问题

稽核专员对走马镇堰垭学校进行现场稽核后，该校目前存在的主要问题：

- 1、食品留样不规范；
- 2、学生自备餐具，不能统一消毒；
- 3、大部分学生没能餐前洗手。

4.3 重大问题情况反馈

表 7：学校重大问题情况反馈表

序号	事项	扣分（另扣 5 分—20 分）	合计
1	学校教职工引导学生对免费午餐工作人员撒谎	0	0
2	学校利用午餐资金为学生提供牛奶/面包	0	
3	学校虚报用餐人数达到或超过百分之五	0	
4	学校微博公示与实际不符	0	
5	学校虚报食材品种、数量、金额	0	
6	学校存在食品安全隐患	0	
7	学校食堂承包给个人或者企业	0	
8	学校出现严重浪费情况	0	

重大问题扣分说明：

本次稽核暂未发现该校存在重大问题。

4.4 上次稽核整改落实情况

该校上一次接受免费午餐基金监督中心现场稽核时间为 2015 年 11 月 9 日，项目稽核报告编号 MW/JH[2015]144，稽核专员对照上次项目稽核报告中存在的问题与本次现场稽核进行对比，落实情况见表 8。

表 8：走马镇堰垭学校整改落实情况对照表

序号	上次存在问题	本次现场情况	是否整改	扣分
1	建议该校搞好厨房和环境卫生	厨房环境良好	已整改	——
2	建议该校对学生的餐具实行统一消毒采取妥善保存	学生自带餐具，没有统一消毒	未整改	——
3	建议该校对采购的食材严格把好质量关，并妥善存放	食材整体质量良好	已整改	——
4	建议该校严格做好学生餐前洗手工作	少部分学生能按要求洗手	基本整改	——
5	建议该校关注学生对饭菜质量的真实反映	午餐相对丰富，三菜一汤	已整改	——
6	建议该校在食堂管理工作中按免费午餐相关制度严格落实好现金流水账	有专人管理，有现金流水账	已整改	——
7	建议该校发放微博时认真核对所公示的内容与实际消耗是否一致，并核实清楚用餐人数，做到实际人数与微博公示统一化	微博真实度较高	已整改	——
			合计扣分	——

从本次现场稽核情况来看，该校除餐具消毒、餐前洗手项须加强管理外，其他问题全部整改落实。

由于该校距离上一次稽核时间较久，因此本次稽核该项不列入考核范围。

5 结论

走马镇堰垭学校稽核评分：86.1 分，午餐项目执行情况为良好。

(学校评级：分数 ≥ 90 为优秀， $90 >$ 分数 ≥ 80 为良好， $80 >$ 分数 ≥ 70 为一般， $70 >$ 分数 ≥ 60 为及格，分数 < 60 为极差)

该校地处偏远，能够按要求尽最大能力为学生实现丰富配餐，从就餐情况和菜品质量看校方还是比较用心的，但是在食品留样、餐具消毒和餐前洗手等方面仍需加强管理，为学生午餐的安全保驾护航。

稽核专员： 三金

2018 年 5 月 22 日

监督中心意见：稽核报告显示，该校免费午餐项目执行情况良好，且能对上一次稽核报告提出的问题能基本整改到位，执行态度良好，值得肯定。但此次稽核中仍检查出一些问题，尤其是卫生与食品安全方面的问题，应引起学校的重视，确保免费午餐能安全有序地运行。

监督中心总监：



2018年5月30日

第二部分 稽核报告评分分项问题详述

I 卫生及食品安全

稽核专员在现场看到 5 位厨师在厨房工作，个人卫生尚可，穿蓝色工作大褂、佩戴帽子；食堂操作间整体环境卫生良好，工作台炊具等摆放整齐，干净整洁；食材储藏井然有序，隔离存放，能够有效防鼠隔潮；现场查看，学校能够按照进行食品留样，但留样不规范。

表 I：卫生及食品安全现场稽核评分表

项目	权重	考评内容	权重	考评分项	分值	得分	
卫生及 食品安 全	25%	健康证	10%		10	10	
		厨房卫生	15%	1. 操作台卫生	5	5	
				2. 厨具卫生	5	5	
				3. 墙地面卫生	5	5	
		厨师卫生	10%	1. 规范着装	5	5	
				2. 个人卫生	5	5	
		食材储藏	35%	1. 食材品质		10	10
				2. 冷藏、冷冻设备		10	10
				3. 储藏空间		10	10
				4. 生熟食存放		5	5
		食品留样	30%	1. 留样是否有效		20	0
				2. 留样标签		5	0
3. 留样记录				5	4		
总分			100%		100	74	

卫生及食品安全项目扣分说明：

食品留样扣分原因是留样不足 100 克；留样标签书写的是食材名，非菜品名称；个别记录的是食材名称而非菜品名称。

现场照片：





图 I -1 厨师健康证组图



图 I -2 厨师、厨房卫生情况组图

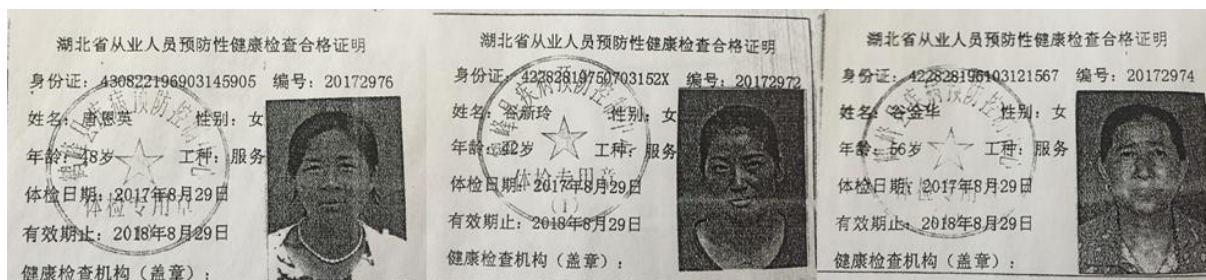

图 I -3 食材储存情况图



图 I -4 食品留样情况组图

II 财务管理

该校米、油、蛋由教育局统一招标企业配送，并由供应商配送至学校，按需配送，肉、蔬菜由学校自己招标，由走马镇和桑植县的四家商户轮流配送，每周配送一次，制定周菜谱后由胡长荣老师负责订菜，由邵吉品老师、值周老师、刘露老师负责验收。

从核查情况看，该校日常采购票据完整，数据正常，菜单中数量、单价、金额清晰，

相关人员签字完整，真实度较高；学校有出入库单，能够有效记录食材出入库，数据完整，真实度较高；出入库单、微博比对，数据真实；学校由专人负责现金账的记录，记录完整清晰，真实度较高。

表 II：财务管理现场稽核评分表

项目	权重	考评内容	权重	考评细则	分数	得分
财务管理	30%	食材采购	30%	1. 价格合理	20	20
				2. 定点采购	10	10
		原始凭证	30%	1. 数据属实	20	20
				2. 供应商信息	5	5
				3. 签字规范	5	5
		入库登记	15%	1. 数据属实	10	10
				2. 签字规范	5	2
		出库登记	15%	1. 数据属实	10	10
				2. 签字规范	5	5
		现金流水账	10%		10	10
总分			100%		100	97

财务管理项目扣分说明：

入库登记扣分原因是缺少采购人签字。

现场照片：



图 II-1 原始凭证组图



图 II-2 采购台账组图

湖北省恩施州鹤峰县走马镇堰坪学校免费午餐项目稽核报告

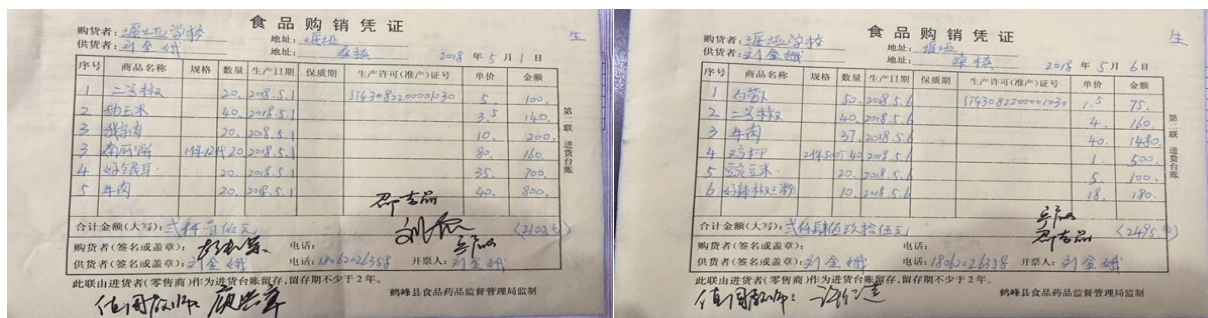

货品编码	货品名称	货品规格	单位	单价	数量	金额	备注
50009	冬菇	斤	2.500000	25.00	62.50		
50107	莴笋	斤	2.500000	18.00	45.00		
50035	西兰花	斤	6.000000	10.00	60.00		
50037	洋葱	斤	3.000000	10.00	30.00		

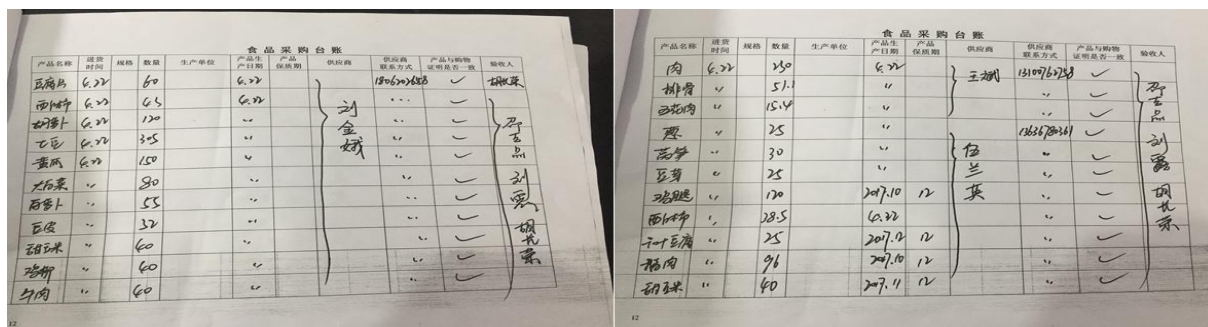
货品编码	货品名称	货品规格	单位	单价	数量	金额	备注
50522	粽子	袋	7.000000	20.10	140.70		
50084	鸭肉	斤	22.000000	3.00	66.00		
50151	韭菜	斤	2.000000	5.00	10.00		

图 II-3 入库单组图

货品编码	货品名称	货品规格	单位	单价	数量	金额	备注
A0001	大米	斤	2.630000	18.00	47.34		
A0057	菜油	斤	9.599787	3.50	33.60		
A0104	小母鸡	斤	10.000000	35.00	350.00		
A0060	猪肉	斤	10.000000	18.00	180.00		
A0101	豆腐片	斤	3.500000	4.40	15.40		
A0006	白菜	斤	1.500000	31.00	46.50		
A0034	西红柿	斤	3.500000	4.40	15.40		
A0069	鸡蛋	斤	6.500000	7.00	45.50		
A0081	大辣椒	斤	4.000000	2.70	10.80		
A0531	挂面1	捆	7.000000	1.80	12.60		
A0050	酱油	斤	5.000000	1.80	9.00		
A0172	干辣椒2	斤	18.000000	0.90	16.20		
A0054	生姜	斤	5.000000	1.30	6.50		
A0108	葱	斤	4.000000	2.20	8.80		

货品编码	货品名称	货品规格	单位	单价	数量	金额	备注
A0001	大米	斤	2.630000	22.00	57.86		
A0060	猪肉	斤	9.599817	3.90	37.44		
A0101	豆腐片	斤	10.000000	34.00	340.00		
A0061	猪肉	斤	3.500000	8.00	28.00		
A0097	黄豆	斤	10.000000	26.00	260.00		
A0034	西红柿	斤	3.500000	5.60	19.60		
A0054	生姜	斤	1.200000	11.00	13.20		
A0108	葱	斤	5.000000	2.80	14.00		
A0213	食盐	斤	4.000000	2.20	8.80		
A0106	豌豆	斤	2.000000	2.80	5.60		
A0100	小青椒	斤	4.000000	34.20	136.80		
A0100	小青椒	斤	5.000000	2.80	14.00		

图 II-4 出库单组图

12.8	借	伙食费	3751.700		
12.8	贷	伙食费		3751.700	3751.700
12.15	借	伙食费	5000.000		
12.15	贷	伙食费		5000.000	8751.700
12.15	借	伙食费	14200.000		
12.15	贷	伙食费		14200.000	22951.700
12.15	借	伙食费	26720.000		
12.15	贷	伙食费		26720.000	49671.700
12.15	借	伙食费	5800.000		
12.15	贷	伙食费		5800.000	55471.700
12.15	借	伙食费	49403.000		
12.15	贷	伙食费		49403.000	104874.700
12.15	借	伙食费	51800.000		
12.15	贷	伙食费		51800.000	156674.700
12.15	借	伙食费	23300.000		
12.15	贷	伙食费		23300.000	183374.700
12.15	借	伙食费	93600.000		
12.15	贷	伙食费		93600.000	276974.700
12.15	借	伙食费	30209.000		
12.15	贷	伙食费		30209.000	307183.700
3.17	借	伙食费	40871.000		
3.20	贷	伙食费		40871.000	348054.700
3.20	借	伙食费	14500.000		
3.20	贷	伙食费		14500.000	362554.700
3.20	借	伙食费	18000.000		
3.20	贷	伙食费		18000.000	380554.700
3.20	借	伙食费	6000.000		
3.20	贷	伙食费		6000.000	386554.700

图 II-5 现金流水账组图

堰坪学校食堂蔬菜(肉)类采购合同

堰坪学校食堂(甲方)因国家营养计划和国家食品安全,特向乙方(乙方)采购符合国家食品安全、优质、新鲜的绿色蔬菜,杜绝问题食品进入学校,让全校师生吃上绿色的“放心菜”。现就乙方为学校食堂采购的蔬菜(肉)类采购事宜,经甲乙双方友好协商,达成如下协议:

一、乙方不得提供有毒、有害、发霉、腐烂、人工染色等危害身体健康的蔬菜。乙方供应给甲方的蔬菜(肉)类,必须是新鲜“绿色食品”,残余农药含量不得超过国家相关标准,否则由此造成的一切严重后果均由乙方承担。

二、乙方供应给甲方蔬菜(肉)类食品,必须品质好,价格合理,最高价不得超过市场零售价。

三、乙方供应给甲方的蔬菜(肉)类食品,必须按甲方的需要供应,供应的食品必须经过必须有预防污染设备(如保鲜箱),确保蔬菜(肉)类食品运送到校内时,没变质、没变味、没发臭。

四、乙方必须向甲方出示蔬菜(肉)类证明检验合格单、食品流通许可证、营业执照、身份证、健康证复印件。

五、乙方开据食所统一印制的供货单,月末及时将发票送到学校,不得拖延。

甲方: 乙方: 刘金娥

2018年3月4日 2018年3月4日



图 II-6 部分采购合同组图

III 就餐情况

稽核专员当日与该校师生一起用餐。从用餐现场情况来看，该校当日午餐菜品为土豆炖排骨、鹅肉炒黄豆、炸南瓜饼、西红柿鸡蛋汤和米饭，口感尚可；12:55 下课后，学生会前往食堂，部分孩子会洗手，到窗口排队领餐，领餐后在食堂就餐，从现场情况看，学生会主动加饭。学生自带餐具，就餐结束自己清洗并保存。餐后查看厨余，无明显浪费。

表 III：就餐情况现场稽核评分表

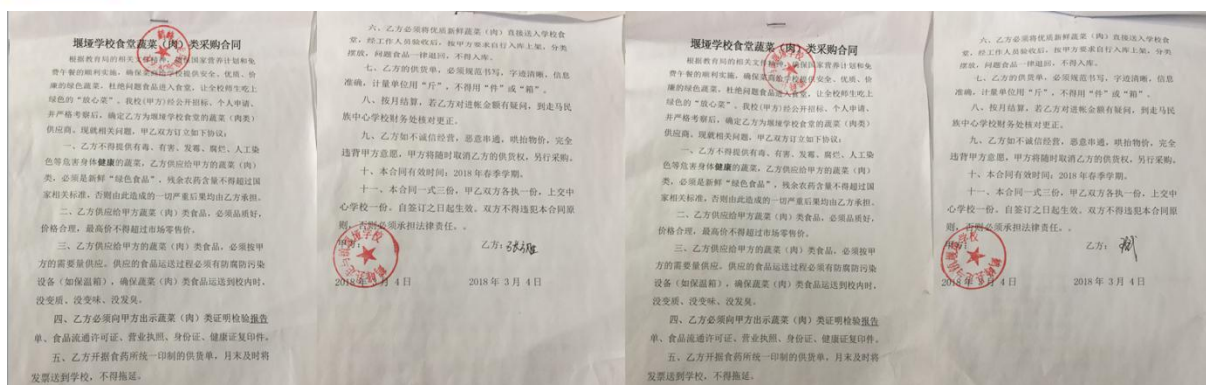
项目	权重	考评内容	权重	考评分项	分值	得分
就餐情况 现场调查	30%	师生同餐	20%		20	20
		用餐卫生	20%	1. 餐具卫生	15	5
				2. 餐前洗手	5	0
		食品质量	30%	1. 主食质量	15	15
				2. 菜品质量	15	15
		食品份量	15%	1. 主食份量	5	5
				2. 菜品份量	10	10
就餐秩序	5%		5	5		
餐后浪费	10%		10	5		
总分			100%		100	80

就餐情况项目扣分说明：

用餐卫生扣分原因是学生自带餐具，自己清洗保存，不能统一消毒，超半数学生没有餐前洗手。

现场照片：



图III-1 开餐当天菜品情况组图



图III-2 就餐情况组图



图III-3 就餐卫生情况组图（从左到右依次为餐前洗手、餐具清洗）



图III-4 厨余情况组图

IV 信息披露调查

稽核专员认真翻阅了该校近期的新浪微博公示情况。从核查情况来看，该校基本能按照信息公开要求及时公示与午餐相关的信息，时间、采购支出、就餐人数、菜谱、出库消耗等基本信息齐全，开餐微博配图丰富，能够反映出开餐情况。

稽核当日学校微博发布就餐人数为 423 人，当日现场清点人数情况为 423 人，与实际相符。

表IV：信息披露调查现场稽核评分表

项目	权重	考评内容	权重	考评细则	分数	得分
信息披露调查	10%	用餐人数及日期	20%	-	20	20
		微博发布及时性	20%	-	20	20
		菜品、食材是否属实	35%	-	35	35
		食材品种数量	10%	-	10	10
		荤菜率及人均分量	15%	-	15	15
总分			100%	-	100	100

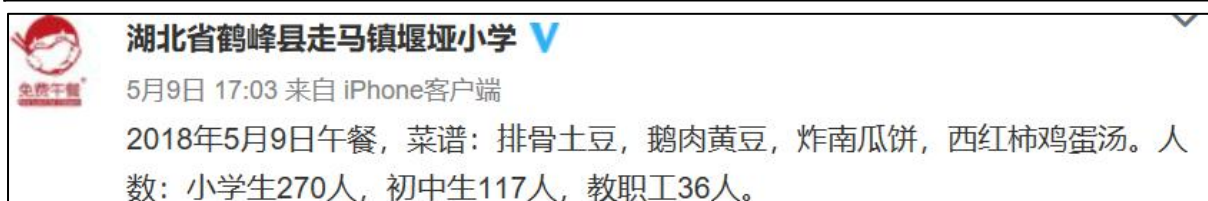

图IV-1 开餐当日微博截图

V 学生匿名调查

稽核当日，稽核专员对该校五年级的学生就午餐满意度进行了匿名问卷调查，参与人数 41 人，回收问卷 41 份，抽样比例 9.5%。统计及评分结果见表 V。

表V：学校学生匿名问卷调查评分表

项目	参与人数	选项	人数	有效百分比	评分	权重值	得分
你喜不喜欢吃学校的饭菜	41	喜欢	36	87.8%	5	5%	5
本学期是否吃到不能吃的东西	41	没有吃	8	19.5%	1	5%	1
饭是否煮熟？	41	每天熟	39	95.1%	5	5%	5
午餐你们能不能吃饱	41	吃饱了	39	95.1%	5	15%	15
你们班浪费饭菜的人多吗？	41	少	41	100%	5	10%	10
你能不能每天都吃到荤菜？	41	能	41	100%	5	10%	10
午餐时老师与你们是否吃一样的饭菜	41	是	27	65.9%	3	15%	9
学校收了你们的午餐费吗？	41	不收	41	100%	5	15%	15
学校在本学期是否用牛奶和面包代替午餐？	41	没有	41	100%	5	15%	15
午餐前你们洗不洗手	41	洗了	38	92.7%	5	5%	5
总分						100%	90

说明：所有正面选项都在匿名调查表中放在了第一个选项，每一道题目只需要看 1 个指标，如果正面选项有效百分比大于等于 80% 则该题评分为满分 5 分；果正面选项大于等于 40%，小于 80% 则该题评分为 3 分；如果正面选项有效百分比小于 40%（不含 40%）则该题评分为 1 分。

第三部分 附件

附件 1. 现场稽核评分细则

项目	考评内容	考评细则	评分说明
卫生及食品安全	健康证		所有在岗厨师持有有效健康证。如有一人无健康证或健康证过期，且无法提供正在办证依据，该项得 0 分。注：健康证有效期为一年。 评分 10 分或者 0 分
	厨房卫生	1. 操作台卫生	灶台、案板、洗菜池是否干净卫生，有无明显卫生死角。 该项根据现场情况进行评分，评分为 1~5 分
		2. 厨具卫生	除学生餐具外的厨房操作用具是否干净整洁、是否使用塑料用具盛装热食现象。 使用塑料用具盛装热食直接 0 分，其他情况给予 1~5 分
		3. 墙地面卫生	墙面、地面是否干净整洁，墙面是否可见明显烟尘油污或蛛网，地面是否有积水和卫生死角。 该项根据现场情况进行评分，评分为 1~5 分
	厨师卫生	1. 规范着装	食堂工作人员日常是否规范穿戴围裙及帽子（或头饰）、鞋子等，发现未系围裙、戴帽子、穿露趾凉鞋酌情扣分。 该项根据现场情况进行评分，评分为 1~5 分
		2. 个人卫生	厨师是否全身着装干净整洁，无明显污渍，厨师手掌及手指是否干净，指甲是否修剪整齐，是否佩戴戒指等饰品。 该项根据现场情况进行评分，评分为 1~5 分
	食材储藏	1. 食材品质	食材是否出现变质、腐烂或其他影响食材品质的现象。 评分 10 分或者 0 分
		2. 冷藏、冷冻设备	冷藏设备内部是否干净整洁，有无明显异味；冰箱/冰柜内部食材是否隔离包装。 该项根据现场情况进行评分，评分为 1~10 分
		3. 储藏空间	原辅食材储存空间是否整洁干净，食材是否有序隔离存放，易受潮变质食材是否离地存放，有无防潮措施。 该项根据现场情况进行评分，评分为 1~10 分
		4. 生熟食存放	同一储存空间内的生熟食存放是否分开。 评分 5 分或者 0 分
	食品留样	1. 留样是否有效	①每种食品留样质量须不少于 100 克；②学生在校期间食用的所有食物均需进行留样；③留样须单独密封冷藏保存，不得混存；④留样时间为 48 小时。 有一项不符合要求该项为 0 分
		2. 留样标签	留样容器外标签须整精确记录了取样时间、食品名称。 缺少一个信息 0 分，无标签该项得 0 分
		3. 留样记录	食品留样记录台账是否规范记录了取样时间、餐次、食品名称、取样数量、取样操作签名、到期处理时间、审核签名等。 每缺少一个信息扣 1 分，最多扣 5 分
财务管理	食材采购	1. 价格合理	大宗食材是否与当地零售行情一致。 评分 20 分或者 0 分
		2. 定点采购	大宗食材是否执行定点采购。 评分 10 分或者 0 分
	原始凭证	1. 数据属实	原始凭证的发生日期、单价、数量、金额等是否与实际情况一致。 评分 20 分或者 0 分

项目	考评内容	考评细则	评分说明
		2. 供应商信息	采购原始凭证是否包含供应商信息（名称、签名、电话等）。每缺少一个信息扣 2 分，最多扣 5 分
		3. 签字规范	是否有采购人和验收人签字。每缺少一个签字扣 3 分，最多扣 5 分
	入库登记	1. 数据属实	学校是否按照要求填写入库记录，入库记录应包含但不限于：入库时间、菜品名称、单价、数量、金额等，同时关注入库记录数据与采购原始凭证是否一致。评分 10 分或者 0 分
		2. 签字规范	入库记录台账是否有采购人员和验收人签字。每缺少一个签字扣 3 分，最多扣 5 分
	出库登记	1. 数据属实	学校是否按照要求填写出库记录，出库记录应包含但不限于：出库时间、菜品名称、数量等，并关注出库记录数据与调查当日备餐量是否一致。评分 10 分或者 0 分
		2. 签字规范	出库记录台账是否有出库人员和领料人员签字。每缺少一个签字扣 3 分，最多扣 5 分
现金流水账		学校应建立现金流水账，现金流水账是否按照实际发生日期及时记录，记账数据是否与实际发生数据一致。没有建立流水账给 0 分，其他情况酌情评分，分数为 1~10 分	
就餐情况现场调查	师生同餐		教职工与学生饭菜是否一致。评分 20 分或者 0 分
	用餐卫生	1. 餐具卫生	学生餐具是否统一管理，餐具是否干净整洁，学生是否存在使用一次性餐具现象。该项根据现场情况进行评分，评分为 1~15 分
		2. 餐前洗手	学生就餐前是否自觉洗手。该项评分标准：90%以上学生进行餐前洗手 5 分，超过 50%但不足 90%的 3 分，低于 50%的 0 分
	食品质量	1. 主食质量	主食是否有夹生现象、是否存在异味、是否可见明显异物。评分 15 分或者 0 分
		2. 菜品质量	菜品是否煮熟、是否存在异味，是否可见明显异物。评分 15 分或者 0 分
	食品份量	1. 主食份量	主食是否够吃。评分 5 分或者 0 分
		2. 菜品份量	菜是否够吃。评分 10 分或者 0 分
	就餐秩序		就餐过程中学生是否自觉排队，有无大声喧哗，嘻嘻打闹。该项根据现场情况进行评分，评分为 1~5 分
餐后浪费		观察学生就餐过程倾倒的学生多少，查看垃圾桶中的饭菜量是否在合理范围内。就餐结束查看学校厨房厨余，剩饭菜是否在合理范围内。该项根据现场情况进行评分，评分为 0~10 分	
信息披露调查	用餐人数及日期		查阅微博公示的应到及实到就餐人数是否与现场清点人数一致，人数误差超过 5%该项扣 20 分；微博发布日期是否正确，一次错误扣 10 分，超过一次 0 分。
	微博发布及时性		学校是否按要求发布微博。微博发布延迟超过 48 小时或无延迟发布说明的该项为 0 分。
	菜品、食材是否属实		翻阅学校近 4 周微博，对照学校出入库记录与留样记录，对学校开餐菜品、食材进行核对。如有一天错误的该项不得分，情节严重的按重大问题进行追扣

项目	考评内容	考评细则	评分说明
	食材品种数量		每周不少于4种，每月不少于8种。每少一种扣2分，最多扣10分
	荤菜率及人均分量		每天是否有荤菜，注：鸡蛋不属于荤菜；且每餐人均不少30克。不满足其中任意一项均不得分。评分15分或者0分

附件2. 重大问题事项说明

序号	事项	说明
1	学校教职工引导学生对免费午餐工作人员撒谎	定义：现场稽核过程中，稽核专员发现教职工存在引导学生对稽核专员说谎行为。
2	学校用国家营养改善计划及免费午餐资金为学生提供牛奶或面包	定义：现场稽核过程中，稽核专员发现该校存在用国家营养改善计划及免费午餐资金为学生提供面包牛奶现象
3	学校虚报用餐人数达到或超过百分之五	定义：稽核专员离校撰写稽核报告过程中，通过对比该校微博调查当日的用餐人数公示情况，发现应到或实到人数与现场获得人数相差达到或超过百分之五。
4	学校微博公示与实际不符	定义：稽核专员在比对调查当日该校微博发布的内容时，发现除人数外，其他内容与调查当日实际情况不符。
5	学校虚报食材品种、数量、金额	定义：稽核专员在现场稽核及撰写稽核报告过程中，通过账目核查、比对，发现该校存在虚报食材品种、数量及金额行为；查看学校大宗食材价格（一种大宗食材三周以上）高于当地平均零售价；新开餐学校启动资金的使用，查看学校已经采购的配套设施，比对学校的原始采购单据与微博，发现学校与实际不相符的
6	学校存在食品安全隐患	定义：现场稽核过程中，稽核专员发现该校食堂存在如食材变质、危险物质与食材共同储存等严重食品安全事故隐患。
7	学校食堂承包给个人或者企业	定义：现场稽核过程中，稽核专员发现或有足够的证据证明该校食堂系承包给个人或企业行为。
8	学校出现严重浪费情况	定义：现场稽核过程中，稽核专员发现该校学生在就餐过程中及就餐结束后出现严重浪费（倾倒饭菜）行为。