

报告编号	MW/JH[2018]309
报告正文总页数	共 6 页



## 湖南省岳阳市平江县浯口乡鲁合村小学 免费午餐项目稽核报告

项目名称： 中国社会福利基金会免费午餐基金

检查单位： 中国社会福利基金会免费午餐基金管理委员会

稽核类别： 常规稽核

二零一八年十二月二十二日

## 注 意 事 项

---

- 1、对于接受稽核的学校，稽核结果因受时间限制及各方面因素制约，仅具参考作用。
- 2、稽核报告无现场稽核专员及稽核中心总监电子签名无效。
- 3、对稽核报告内容若有异议，应在报告公示于免费午餐基金官方网站后七个工作日内向学校服务中心相关区域专员提出。



欢迎社会各界人士监督免费午餐项目，有意为免费午餐稽核工作提供志愿服务的，

均可联系：新浪微博：[@免费午餐基金监督中心](#) 监督电话：18610416370

---

# 湖南省岳阳市平江县浯口乡鲁合村小学

## 免费午餐项目稽核报告

稽核专员：邱小二

报告编写：邱小二

报告审核：舟 乙

报告批准：高 鑫

学校编号：2013105

稽核日期：2018年12月13日

报告日期：2018年12月22日

报告编号：MW/JH [2018]309

检查单位：中国社会福利基金会免费午餐基金管理委员会

检查部门：中国社会福利基金会免费午餐基金稽核中心



# 目 录

第一部分 报告正文.....	1
1 项目概况.....	1
1.1 免费午餐发起背景.....	1
1.2 免费午餐项目目标.....	1
1.3 稽核时间及内容.....	1
1.4 稽核路线.....	2
2 稽核调查目的及依据.....	2
2.1 稽核调查原则.....	2
2.2 稽核调查目的.....	2
2.3 稽核调查依据.....	2
3 学校概况.....	3
4 稽核情况.....	4
4.1 学校评分.....	4
4.2 存在的问题.....	4
4.3 重大问题情况反馈.....	5
4.4 上次稽核整改落实情况.....	5
5 结论.....	6
第二部分 稽核报告评分分项问题详述.....	7
I 卫生及食品安全.....	7
II 财务管理.....	8
III 就餐情况.....	10
IV 信息披露调查.....	12
V 学生匿名调查.....	13
第三部分 附件.....	15
附件 1. 现场稽核评分细则.....	15
附件 2. 重大问题事项说明.....	17

---

## 第一部分 报告正文

### 1 项目概况

#### 1.1 免费午餐发起背景

2011年2月,国务院发展研究中心中国发展研究基金会一项关于中国贫困地区学生营养状况的调查报告揭示,中西部贫困地区儿童营养摄入严重不足,受调查的学生中12%发育迟缓,72%上课期间有饥饿感;学校男女寄宿生体重分别比全国农村学生平均水平低10公斤和7公斤,身高低11厘米和9厘米。报告指出,中国儿童贫困将导致其未来人力资本巨大损失,形成贫困代际传递。政府应把儿童营养干预作为基本职责,并由党和国家作出政治承诺。

2011年4月2日,邓飞联合500名记者、国内数十家主流媒体和中国社会福利基金会发起免费午餐基金公募计划,倡议为贫困学童提供免费午餐。自2011年4月正式启动至2018年10月底,募款已超过46178万元,累计开餐学校达到1080所(现开餐学校848所),分布于全国26个省、市、自治区,受惠人数达到280642人,帮助孩子们免于饥饿,享有热腾腾的免费午餐。

#### 1.2 免费午餐项目目标

**我们的使命** 帮助困境未成年学童改善基本生存权及发展权,身心健康成长。

**我们的愿景** 通过若干年努力,使免费的午餐成为中国儿童的基本权利。

**我们的战略** 执行安全、高效、可复制的免费午餐开展模式,恪守公开透明的准则,以平台之形态,为捐赠人、志愿者、被捐助对象、公益机构、全职工作人员、政府单位等提供专业、系统服务,持续推动公共政策发展。

为确保善款善用,志愿者协助学校开通微博,每日公开收支信息,稽核团队暗访突击。同时请当地政府、媒体、NGO、家长、无所不在的网友、神出鬼没的驴友一起参与一线监管。

详见: [免费午餐微博 http://weibo.com/freelunch](http://weibo.com/freelunch)

[免费午餐网站 http://www.mianfeiwucan.org](http://www.mianfeiwucan.org)

[免费午餐淘宝公益店 http://mianfeiwucan.tmall.com](http://mianfeiwucan.tmall.com)

#### 1.3 稽核时间及内容

2018年12月,稽核专员邱小二接受中国社会福利基金会免费午餐基金管理委员会的指派,前往湖南省岳阳市平江县,对该地区的免费午餐项目合作学校进行现场稽核,

稽核的主要内容为：卫生及食品安全、财务管理、就餐情况现场调查、信息披露调查、学生满意度调查、上次稽核存在问题整改落实情况及学校重大问题情况反馈等情况。

#### 1.4 稽核路线

表 1：学校稽核交通行程信息表

序号	时间	起止地	交通方式	距离	行驶时长	费用
1	12月13日	平江天岳汽车站—浯口镇	大巴	约29公里	约40分钟	10元
2	12月10日	浯口镇—鲁合村小学	步行	约5公里	约65分钟	0元

交通说明：从平江县城前往浯口镇方向的班车比较多，可分别乘坐汨罗、长沙、益阳等方向的班车，在浯口镇路口下车，全程路况良好，下车后，可选择乘坐当地摩托车前往学校，大约10分钟即可到达。



图 1 路况组图

## 2 稽核调查目的及依据

### 2.1 稽核调查原则

本着以人为本，关注民生，扶危济困，共享和谐的原则。

### 2.2 稽核调查目的

(1) 了解项目合作学校的食品安全管理状况，督促学校管理层提高食品安全意识，确保学生食品安全；

(2) 核查免费午餐基金捐赠资金使用情况，杜绝捐赠资金流失，提高捐赠人对免费午餐项目的信任；

(3) 为免费午餐基金是否继续与该校合作提供依据，确保免费午餐项目可持续运行。

### 2.3 稽核调查依据

(1) 《农村义务教育学校食堂管理暂行办法》（教财〔2012〕2号）；

(2) 《免费午餐项目学校执行标准基本规范》（以下简称执行规范）；

(3) 现行国家食品生产、运输、加工等法律、法规。

### 3 学校概况

平江县位于岳阳市东南部，距岳阳市约 140 公里。该县现下辖梅仙、浯口、长寿和大洲等 15 镇、12 乡。该县地处湘鄂赣三省交界，属革命老区。浯口乡，现称浯口镇，距离平江县约 29 公里，鲁合村小学地处浯口镇浯三公路旁，全程水泥路，路况较好。

平江县浯口乡鲁合村小学（学校挂牌为：鲁河小学）是一所村级小学，于 1989 年建校，现有学前班、小学一至四年级共 5 个教学班，在校学生 89 人、教职工 9 人。该校系免费午餐基金与国家营养改善计划合作开餐学校，教职工和学生均为 4 元/餐的餐标，资金构成是免费午餐基金按照每人每餐 4 元的标准拨付学校用于学前班学生与教职工午餐，国家营养改善计划按照每人每餐 4 元标准拨付学校用于义务教育阶段学生午餐，自 2013 年 10 月起开餐（国家营养改善计划于 2018 年上半年开始覆盖合作），资金构成如表 2，免费午餐为该校提供厨师工资补贴 1800 元/月。学校近期开餐时间是 11:50。

表 2：开餐资金构成表

类别	免费午餐	营改餐	自费
学前教育	4 元	0 元	0 元
义务教育阶段学生	0 元	4 元	0 元
教职工	4 元	0 元	0 元

表 3：学校午餐管理人员名单

岗位	校长	后勤	财务	采购	留样	微博
姓名	王康立	李月香	陈威	李月香	——	陈威

表 4：午餐资金拨款人数表

类别	学生人数	教师人数	厨师人数	其他	合计
免费午餐	8	7	2	0	17
营养改善计划	81	0	0	0	81

表 5：就餐人数核查表

年级	学前班	一年级	二年级	三年级	四年级	教职工	合计
应到	24	10	7	7	12	9	96
实到	22	10	7	7	12	8	93

表 6：最近两次拨款情况对照表

序号	官网公示拨款时间	金额	学校微博公示拨款时间	金额	备注
1	2018 年 10 月 24 日	15403 元	2018 年 10 月 30 日	15403 元	一致
2	2018 年 11 月 16 日	20792 元	2018 年 12 月 17 日	20792 元	一致

说明：最近两次拨款学校均有微博开餐公示和资金结余说明，近期微博拨款公示与



官网拨款记录一致。11月16日拨款公示虽有错误，但之后学校于12月17日进行了微博更正公示。



图2 学校微博公示拨款截图



图3 学校情况组图

## 4 稽核情况

### 4.1 学校评分

表7：学校综合评分表

评分项目类别		类别权重	得分
分项	卫生及食品安全	25%	47
	财务管理	30%	75
	就餐情况现场调查	30%	98
	信息披露调查	10%	60
	学生满意度调查	5%	88
百分制总分			74.05
重大问题扣分			0
上次稽核整改落实情况扣分			6
<b>最终得分</b>			<b>68.05</b>

### 4.2 存在的问题

稽核专员对平江县浯口镇鲁合村小学进行现场稽核后，该校目前存在的主要问题：



- 1、学校厨师未办理健康证；
- 2、冷藏冷冻设备清洗不及时，有明显异味；
- 3、未按要求执行食品留样工作；
- 4、原始凭证及出入库登记缺少相关人员签字；
- 5、微博发布不及时，经常为每周发布一次；
- 6、稽核当天，微博公示就餐人数与实际人数不符。

#### 4.3 重大问题情况反馈

表 8：学校重大问题情况反馈表

序号	事项	扣分（另扣 5 分—20 分）	合计
1	学校教职工引导学生对免费午餐工作人员撒谎	0	0
2	学校利用午餐资金为学生提供牛奶/面包	0	
3	学校虚报用餐人数达到或超过百分之五	0	
4	学校微博公示与实际情况不符	0	
5	学校虚报食材品种、数量、金额	0	
6	学校存在食品安全隐患	0	
7	学校食堂承包给个人或者企业	0	
8	学校出现严重浪费情况	0	

#### 重大问题扣分说明：

本次稽核暂未发现该校存在重大问题。

#### 4.4 上次稽核整改落实情况

该校上一次接受免费午餐基金稽核中心现场稽核时间为 2018 年 1 月 11 日，项目稽核报告编号 MW/JH[2018]024。稽核专员对照上次项目稽核报告中存在的问题与本次现场稽核进行对比，落实情况见表 9。

表 9：鲁合小学整改落实情况对照表

序号	上次存在问题	本次现场情况	是否整改	扣分
1	在岗炊事员有一人未持健康证	两位厨师均未办理健康证	未整改	2
2	食品留样无标签及登记台账	稽核当天未执行食品留样工作	未整改	2
3	未建立出入库制度，无出入库台账	有采购台账以及每天午餐成本核算表	部分整改	0
4	无现金日记账	仍未建立现金日记账，但有简单的开餐开支记录	部分整改	0
5	信息披露工作（微博公示）极差，微博停更无原因	微博更新正常，但公示不及时，且当天微博公示人数与实际就餐人数不符	整改无效	2
			合计扣分	6

从本次现场稽核情况来看学校整改情况一般，除出入库、现金日记账方面进行了部分整改外，在健康证办理、食品留样等问题上均未落实整改。

## 5 结论

平江县浯口乡鲁合村小学稽核评分：68.05 分，午餐项目执行情况为及格。

(学校评级：分数 $\geq 90$ 为优秀， $90 >$ 分数 $\geq 80$ 为良好， $80 >$ 分数 $\geq 70$ 为一般， $70 >$ 分数 $\geq 60$ 为及格，分数 $< 60$ 为极差)

该校为平江地区免费午餐项目首批开餐学校，从稽核评分来看，执行情况实在不佳。从学校现实条件考虑，师资不足、老师流动性较大等，确实给学校带来了不小的管理困难。但这些也不能成为学校一成不变的理由，还望学校可以引起重视，将食品安全、财务管理工作进一步完善，要及时督促厨师办理健康证，微博公示确保及时与准确。希望学校能够及时且全面的整改，将免费午餐工作做足做细，以公开透明为原则，确保午餐项目在学校的继续运行。

稽核专员：

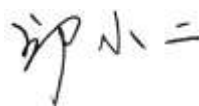

2018 年 12 月 22 日

稽核中心意见：稽核报告显示，该校免费午餐项目整体执行情况较差。两次稽核相差不足一年，但整体情况并未得到实际的改观，老问题未改善，又增加新问题，希望校方能够认真整改，也请学校服务中心同事加以指导，本次予以警告，该校列为下次稽核必检学校。

稽核中心总监：



2018 年 12 月 25 日

## 第二部分 稽核报告评分分项问题详述

### I 卫生及食品安全

稽核专员在现场看到 1 位厨师在厨房工作（该校提供两位厨师工资补贴，另外 1 位为辅助人员），厨师整体卫生尚可，系围裙，但没有佩戴帽子和口罩；食堂操作间整体环境卫生一般，工作台炊具等摆放基本整齐；学校蔬菜为每周采购两次，肉为每天采购；查看储藏食材，米、油等其他辅助食材都基本能够摆放在货架上，能够防鼠隔潮；现场查看，学校当天未进行食品留样工作（学校第二天进行了食品留样），没有留样标签和留样记录。

表 I：卫生及食品安全现场稽核评分表

项目	权重	考评内容	权重	考评分项	分值	得分	
卫生及 食品安 全	25%	健康证	10%		10	0	
		厨房卫生	15%	1. 操作台卫生	5	5	
				2. 厨具卫生	5	5	
				3. 墙地面卫生	5	5	
		厨师卫生	10%	1. 规范着装	5	2	
				2. 个人卫生	5	5	
		食材储藏	35%	1. 食材品质		10	10
				2. 冷藏、冷冻设备		10	0
				3. 储藏空间		10	10
				4. 生熟食存放		5	5
		食品留样	30%	1. 留样是否有效		20	0
				2. 留样标签		5	0
3. 留样记录				5	0		
总分			100%		100	47	

#### 卫生及食品安全项目扣分说明：

- 1、健康证项扣分原因是学校未办理两位炊事员的健康证。
- 2、规范着装项扣分原因是厨师没有佩戴帽子。
- 3、冷藏冷冻设备项扣分原因是冰箱内部有积水，且有明显异味。
- 4、食品留样项扣分原因是稽核当天学校没有进行食品留样，且没有相关留样凭证。

#### 现场照片：



图I-1 厨师厨房卫生情况组图



图I-2 食材储存情况组图（图三为有积水和异味的冰箱）



图I-3 学校后期反馈的食品留样图

## II 财务管理

该校大米、油、蔬菜肉类等食材均由校方自行采购，大米在当地农户家进行采购，蔬菜为每周采购两次左右，猪肉每天在当地采购，由李月香老师负责采购。

稽核专员认真查看了学校近期午餐各项支出及财务票据。从核查情况看：1、关于采购原始凭证方面，该校提供了少量的采购原始凭证，采购单价数量等正常，部分食材在当地农户家进行采购，为手写票据，没有相关人员签字；2、关于出入库登记方面，该校没有专门的出入库登记，其入库数据可以从学校采购台账和微博公示中进行简单对比，出库数据可从学校午餐每日核算表中与微博公示进行比对，故该项扣除出入库登记部分得分以及签字规范全部得分；3、关于现金流水账方面，学校未建立专门的现金流水账账本，但有简单的开餐支出结余记录，可视作现金流水账，其支出明显结余基本清楚。

表II：财务管理现场稽核评分表

项目	权重	考评内容	权重	考评细则	分数	得分
财务管理	30%	食材采购	30%	1. 价格合理	20	20
				2. 定点采购	10	10
		原始凭证	30%	1. 数据属实	20	20
				2. 供应商信息	5	5
				3. 签字规范	5	0
		入库登记	15%	1. 数据属实	10	5
				2. 签字规范	5	0
		出库登记	15%	1. 数据属实	10	5
				2. 签字规范	5	0
		现金流水账	10%		10	10
总分			100%		100	75

财务管理项目扣分说明：

- 1、原始凭证项扣分原因是没有采购人与验收人签字。
- 2、出入库登记项扣分原因是学校有采购台账和每日午餐成本核算表可视作出入库食材辅助材料，但缺少相关人员签字。

现场照片：

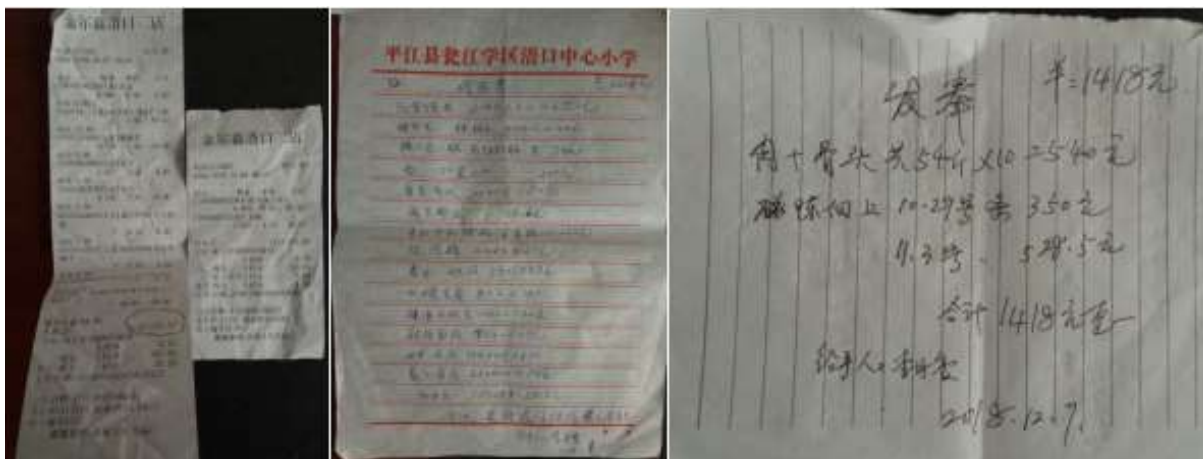

图II-1 原始凭证组图（缺少签字及供货商信息）



图II-2 采购台账组图

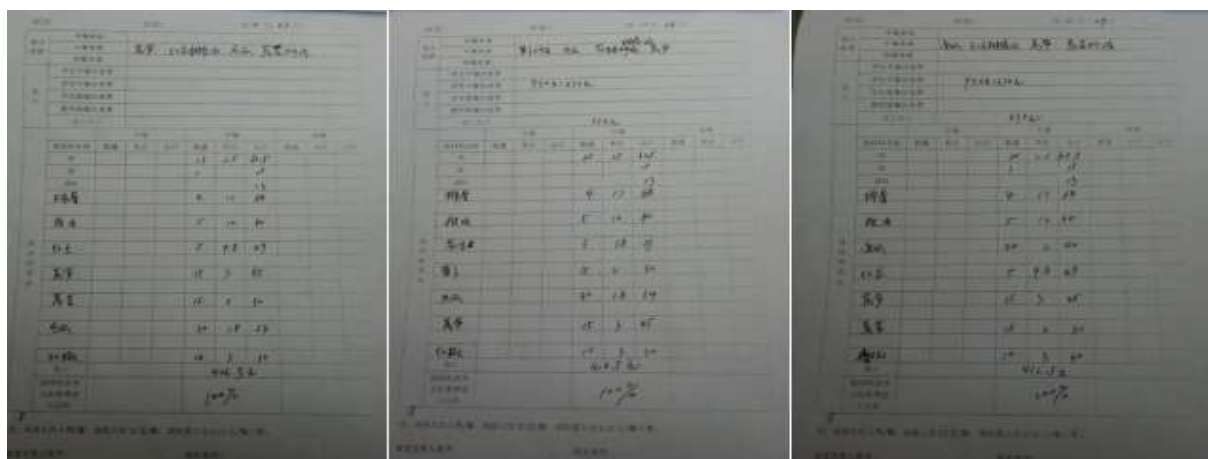

图II-3 每日开餐成本核算表组图

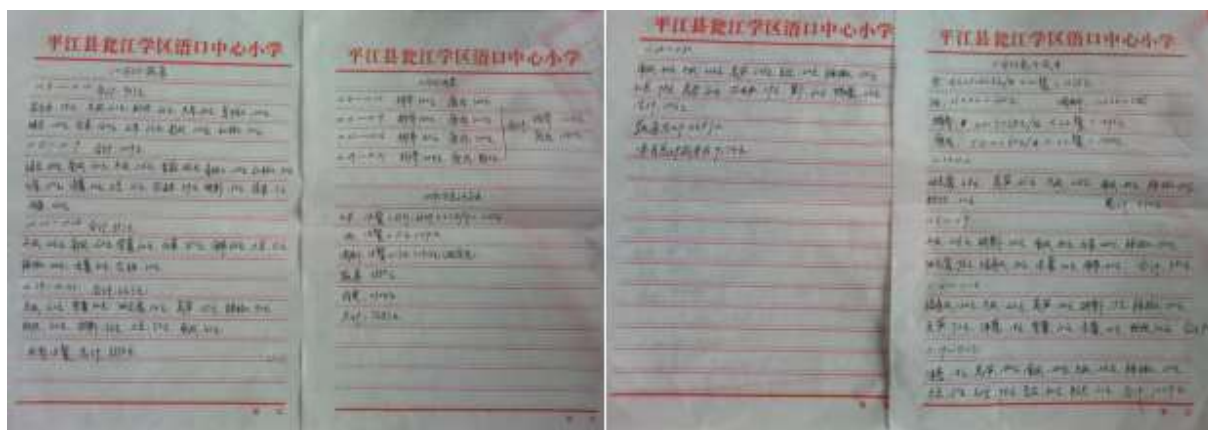

图II-4 开餐支出记录组图（可视作现金日记账）

### III 就餐情况

稽核专员当日与该校师生一起用餐。从用餐现场情况来看，该校当日午餐菜品为葱

花炒蛋、炒白菜、冬瓜排骨汤、萝卜炒肉和米饭，口感较好；中午近期开餐时间是 11:50。下课前，厨师会提前将饭菜备好，抬至就餐间；课后同学们依次排队打饭，由老师和厨师共同为同学们分餐，因冬天来到，学校条件有限，学生洗手为冷水，故该项不计入当天稽核评分。分餐完毕后，老师在厨房就餐，午餐饭菜与学生相同，观察整个就餐过程，秩序良好。

就餐结束后，有部分剩余，少量浪费。餐具由学生值日统一清洗，清洗干净后放入消毒柜中再进行统一消毒（消毒柜较为破旧，下层生锈严重）。

表III：就餐情况现场稽核评分表

项目	权重	考评内容	权重	考评分项	分值	得分
就餐情况 现场调查	30%	师生同餐	20%		20	20
		用餐卫生	20%	1. 餐具卫生	15	15
				2. 餐前洗手	5	5
		食品质量	30%	1. 主食质量	15	15
				2. 菜品质量	15	15
		食品份量	15%	1. 主食份量	5	5
				2. 菜品份量	10	10
就餐秩序	5%		5	5		
餐后浪费	10%		10	8		
总分			100%		100	98

#### 就餐情况项目扣分说明：

餐后浪费项扣分原因是有部分米饭剩余及浪费。

#### 现场照片：



图III-1 开餐当天菜品情况组图



图III-2 就餐情况组图



图III-3 就餐卫生情况组图（从左至右依次为餐后清洗、餐后消毒）



图III-4 餐后剩余与浪费情况组图

#### IV 信息披露调查

稽核专员查阅了该校近期的新浪微博公示情况。从核查情况来看，该校基本能按照信息公开要求公示与午餐相关的信息，时间、开餐支出、就餐人数、菜谱、出库消耗等基本信息齐全，能够反映出开餐情况，但微博公示不够及时，经常延时，为每周发布。

稽核当日学校微博发布就餐人数为 93 人，当日现场清点人数情况为 86 人（含学生 80 人、教职工 6 人），加稽核专员 1 人，共计 87 人，微博公示与实际就餐人数多出 6 人，人数误差超出百分之五。

表IV：信息披露调查现场稽核评分表

项目	权重	考评内容	权重	考评细则	分数	得分
信息披露调查	10%	用餐人数及日期	20%	-	20	0
		微博发布及时性	20%	-	20	0
		菜品、食材是否属实	35%	-	35	35
		食材品种数量	10%	-	10	10



		荤菜率及人均分量	15%	-	15	15
总分			100%	-	100	60

信息披露调查项目扣分说明：

- 1、用餐人数及日期项扣分原因是稽核当日实际就餐人数与微博公示人数误差超出百分之五；
- 2、微博发布及时性项扣分原因是学校微博更新超出 48 小时，经常为每周更新一次。



图IV-1 开餐当日微博公示图（人数错误）



图IV-2 微博扣分截图说明

## V 学生匿名调查

稽核当日，稽核专员随机抽取四年级的学生就午餐满意度进行了匿名问卷调查，参与人数 29 人，回收问卷 29 份，抽样比例 29.6%。统计及评分结果见表 V。

表 V：学校学生匿名问卷调查评分表

项目	参与人数	选项	人数	有效百分比	评分	权重值	得分
你喜不喜欢吃学校的饭菜？	29	喜欢	29	100%	5	5%	5
本学期是否吃到不能吃的东西？	29	没有吃	19	65.5%	3	5%	3

项目	参与人数	选项	人数	有效百分比	评分	权重值	得分
饭是否蒸熟?	29	每天熟	29	100%	5	5%	5
午餐你们能不能吃饱?	29	吃饱了	29	100%	5	15%	15
你们班浪费饭菜的人多吗?	29	少	19	65.5%	3	10%	6
你能不能每天都吃到荤菜?	29	能	28	96.6%	5	10%	10
午餐时老师与你们是否吃一样的饭菜?	29	是	16	55.2%	3	15%	9
学校收了你们的午餐费吗?	29	不收	29	100%	5	15%	15
学校在本学期是否用牛奶和面包代替午餐?	29	没有	29	100%	5	15%	15
午餐前你们洗不洗手?	29	洗了	25	86.2%	5	5%	5
<b>总分</b>						<b>100%</b>	<b>88</b>

说明：所有正面选项都在匿名调查表中放在了第一个选项，每一道题目只需要看 1 个指标，如果正面选项有效百分比大于等于 80% 则该题评分为满分 5 分；如果正面选项大于等于 40%，小于 80% 则该题评分为 3 分；如果正面选项有效百分比小于 40%（不含 40%）则该题评分为 1 分。

## 第三部分 附件

## 附件 1. 现场稽核评分细则

项目	考评内容	考评细则	评分说明
卫生及食品安全	健康证		所有在岗厨师持有有效健康证。如有一人无健康证或健康证过期，且无法提供正在办证依据，该项得 0 分。注：健康证有效期为一年。评分 10 分或者 0 分。
	厨房卫生	1. 操作台卫生	灶台、案板、洗菜池是否干净卫生，有无明显卫生死角。该项根据现场情况进行评分，评分为 1~5 分。
		2. 厨具卫生	除学生餐具外的厨房操作用具是否干净整洁、是否使用塑料用具盛装热食现象。使用塑料用具盛装热食直接 0 分，其他情况给予 1~5 分。
		3. 墙地面卫生	墙面、地面是否干净整洁，墙面是否可见明显烟尘油污或蛛网，地面是否有积水和卫生死角。该项根据现场情况进行评分，评分为 1~5 分。
	厨师卫生	1. 规范着装	食堂工作人员日常是否规范穿戴围裙及帽子（或头饰）、鞋子等，发现未系围裙、戴帽子、穿露趾凉鞋酌情扣分。该项根据现场情况进行评分，评分为 1~5 分。
		2. 个人卫生	厨师是否全身着装干净整洁，无明显污渍，厨师手掌及手指是否干净，指甲是否修剪整齐，是否佩戴戒指等饰品。该项根据现场情况进行评分，评分为 1~5 分。
	食材储藏	1. 食材品质	食材是否出现变质、腐烂或其他影响食材品质的现象。评分 10 分或者 0 分。
		2. 冷藏、冷冻设备	冷藏设备内部是否干净整洁，有无明显异味；冰箱/冰柜内部食材是否隔离包装。该项根据现场情况进行评分，评分为 1~10 分。
		3. 储藏空间	原辅食材储存空间是否整洁干净，食材是否有序隔离存放，易受潮变质食材是否离地存放，有无防潮措施。该项根据现场情况进行评分，评分为 1~10 分。
		4. 生熟食存放	同一储存空间内的生熟食存放是否分开。评分 5 分或者 0 分。
	食品留样	1. 留样是否有效	①每种食品留样质量须不少于 100 克；②学生在校期间食用的所有食物均需进行留样；③留样须单独密封冷藏保存，不得混存；④留样时间为 48 小时。有一项不符合要求该项为 0 分。
		2. 留样标签	留样容器外标签须整精确记录了取样时间、食品名称。缺少一个信息 0 分，无标签该项得 0 分。
		3. 留样记录	食品留样记录台账是否规范记录了取样时间、餐次、食品名称、取样数量、取样操作签名、到期处理时间、审核签名等。每缺少一个信息扣 1 分，最多扣 5 分。
财务管理	食材采购	1. 价格合理	大宗食材是否与当地零售行情一致。评分 20 分或者 0 分。
		2. 定点采购	大宗食材是否执行定点采购。评分 10 分或者 0 分。
	原始凭证	1. 数据属实	原始凭证的发生日期、单价、数量、金额等是否与实际情况一致。评分 20 分、10 分或者 0 分。

项目	考评内容	考评细则	评分说明
		2. 供应商信息	采购原始凭证是否包含供应商信息（名称、签名、电话等）。每缺少一个信息扣 2 分，最多扣 5 分。
		3. 签字规范	是否有采购人和验收人签字。每缺少一个签字扣 3 分，最多扣 5 分。
	入库登记	1. 数据属实	学校是否按照要求填写入库记录，入库记录应包含但不限于：入库时间、菜品名称、单价、数量、金额等，同时关注入库记录数据与采购原始凭证是否一致。评分 10 分、5 分或者 0 分。
		2. 签字规范	入库记录台账是否有采购人员和验收人签字。每缺少一个签字扣 3 分，最多扣 5 分。
	出库登记	1. 数据属实	学校是否按照要求填写出库记录，出库记录应包含但不限于：出库时间、菜品名称、数量等，并关注出库记录数据与调查当日备餐量是否一致。评分 10 分、5 分、或者 0 分。
		2. 签字规范	出库记录台账是否有出库人员和领料人员签字。每缺少一个签字扣 3 分，最多扣 5 分。
	现金流水账		学校应建立现金流水账，现金流水账是否按照实际发生日期及时记录，记账数据是否与实际发生数据一致。没有建立流水账给 0 分，其他情况酌情评分，分数为 1~10 分。
就餐情况现场调查	师生同餐		教职工与学生饭菜是否一致。评分 20 分或者 0 分。
	用餐卫生	1. 餐具卫生	学生餐具是否统一管理，餐具是否干净整洁，学生是否存在使用一次性餐具现象。该项根据现场情况进行评分，评分为 1~15 分如果学校餐具未统一消毒，扣 10 分。
		2. 餐前洗手	学生就餐前是否自觉洗手。该项评分标准：90%以上学生进行餐前洗手 5 分，超过 50%但不足 90%的 3 分，低于 50%的 0 分。
	食品质量	1. 主食质量	主食是否有夹生现象、是否存在异味、是否可见明显异物。评分 15 分或者 0 分。
		2. 菜品质量	菜品是否煮熟、是否存在异味，是否可见明显异物。评分 15 分或者 0 分。
	食品份量	1. 主食份量	主食是否够吃。评分 5 分或者 0 分。
		2. 菜品份量	菜是否够吃。评分 10 分或者 0 分。
	就餐秩序		就餐过程中学生是否自觉排队，有无大声喧哗，嘻嘻打闹。该项根据现场情况进行评分，评分为 1~5 分。
餐后浪费		观察学生就餐过程倾倒的学生多少，查看垃圾桶中的饭菜量是否在合理范围内。就餐结束查看学校厨房厨余，剩饭菜是否在合理范围内。该项根据现场情况进行评分，评分为 0~10 分。	
信息披露调查	用餐人数及日期		查阅微博公示的应到及实到就餐人数是否与现场清点人数一致，人数误差超过 5%该项扣 20 分；微博发布日期是否正确，一次错误扣 10 分，超过一次 0 分。
	微博发布及时性		学校是否按要求发布微博。微博发布延迟超过 48 小时或无延迟发布说明的该项为 0 分。
	菜品、食材是否属实		翻阅学校近 4 周微博，对照学校出入库记录与留样记录，对学校开餐菜品、食材进行核对。如有一天错误的该项不得分，情节严重的按重大问题进行追扣。

项目	考评内容	考评细则	评分说明
	食材品种数量		每周不少于4种，每月不少于8种。每少一种扣2分，最多扣10分。
	荤菜率及人均分量		每天是否有荤菜，注：鸡蛋不属于荤菜；且每餐人均不少30克。不满足其中任意一项均不得分。评分15分或者0分。

## 附件2. 重大问题事项说明

序号	事项	说明
1	学校教职工引导学生对免费午餐工作人员撒谎	定义：现场稽核过程中，稽核专员发现教职工存在引导学生对稽核专员说谎行为。
2	学校用国家营养改善计划及免费午餐资金为学生提供牛奶或面包	定义：现场稽核过程中，稽核专员发现该校存在用国家营养改善计划及免费午餐资金为学生提供面包牛奶现象。
3	学校虚报用餐人数达到或超过百分之五	定义：稽核专员离校撰写稽核报告过程中，通过比对该校微博调查当日的用餐人数公示情况，发现应到或实到人数与现场获得人数相差达到或超过百分之五。
4	学校微博公示与实际不符	定义：稽核专员在比对调查当日该校微博发布的内容时，发现除人数外，其他内容与调查当日实际情况不符。
5	学校虚报食材品种、数量、金额	定义：稽核专员在现场稽核及撰写稽核报告过程中，通过账目核查、比对，发现该校存在虚报食材品种、数量及金额行为；查看学校大宗食材价格（一种大宗食材三周以上）高于当地平均零售价；新开餐学校启动资金的使用，查看学校已经采购的配套设施，比对该校的原始采购单据与微博，发现学校与实际不相符的。
6	学校存在食品安全隐患	定义：现场稽核过程中，稽核专员发现该校食堂存在如食材变质、危险物质与食材共同储存等严重食品安全事故隐患。
7	学校食堂承包给个人或者企业	定义：现场稽核过程中，稽核专员发现或有足够的证据证明该校食堂系承包给个人或企业行为。
8	学校出现严重浪费情况	定义：现场稽核过程中，稽核专员发现该校学生在就餐过程中及就餐结束后出现严重浪费（倾倒饭菜）行为。